No 9268 Shanghai Wednesday June 4 1930. THE EASTERN TIMES Published every morning including Sundays

時報

民國十九年六月四日星期三

今天二張售大洋三分

第九千二百六十八號

中華郵政特准掛號立券照總包特別優待之報紙

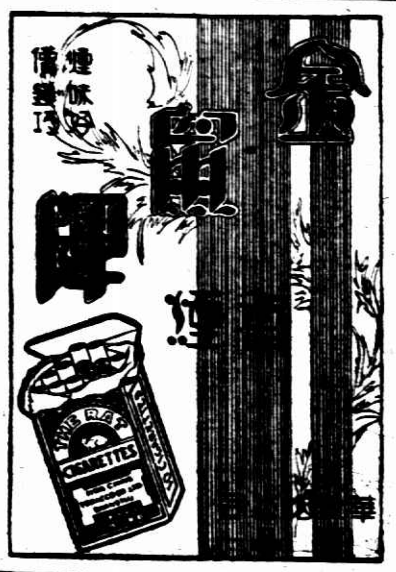

社會病理學

馬明達譯 一冊 定價九角 郵費二分半

本書譯自F. W. Blackmar及J. L. Gillin合著之社會學大綱(Outlines of Sociology)書中之第五編，內容分六章：(一)社會病理學之性質，(二)貧窮論，(三)慈善事業及慈善團體，(四)犯罪論，(五)社會退化論，(六)慈善及懲教事業之管理方法。譯者馬明達教授，執教鞭於滬上各大學有年，更本其平日研究心得，將書中所列關於人口、都市、貧窮、犯罪及社會退化諸問題，詳加釋註，使讀者能應用外國學理以求中國社會問題之解決，尤有價值。

近代工業社會的病理 吳之椿譯 一冊六角

商務印書館啓

上海中國實業銀行添設南市分行今日正式開幕通告

本行爲便利顧客起見，擬在本埠繁盛各添設分枝，辦理儲蓄存款及銀行一切業務，今設南市分行於東門路九十三號，擇於六月四日開幕，特此告白

營業時間 上午九時至下午四時 星期日上午十時至十二時

均成萬圓之現金

‖如嫌一次存入整數不易‖可每月存洋四十六元三角(輕而易舉)十年滿期即可得現金壹萬元

‖如嫌每月存入微數瑣屑‖可一次存入洋三千五百二十一元八角(手續簡便)十年滿期亦可得現金壹萬元

(尚有其他種類甚夥詳載章程承索即奉)

國華銀行

上海總分行星期日上午照常營業

上海(總行寗波路 分行(新閘路 北四川路

外埠分行(蘇州觀前大街 南京中正街 廣東十三行

申新紡織公司職員養成所三屆招生

(宗旨)養成紡織專門人材促進實業爲宗旨 (學額)二十名 學費膳費免收 餘詳簡章 (資格)甲種工校及高中畢業工專預科肄業或有相當程度者 (修業科目)見簡章 (學期)兩學期畢業派在各廠服務 每月薪水十五元以上 (報名手續)呈驗證書並四寸相片一張 報名費一元 考取與否報名費概不發還 (報名日期)六月七日至十一止在無錫榮巷本所 六月十三至廿四止在上海江西路五八號本公司 (考試)六月廿六至廿七止在上海小西門中華職業學校 (考試科目)國文 英文 數學(算術代數幾何三角) 物理 其他另詳簡章 函索者附郵票二分寄本所 空函不復 通函報名照報名手續郵寄審查不合原件寄還

請飲國貨三光啤酒

上海總經理虹口三角地小菜場對面瑞昌南貨食物號電話四一二三九 分經理大馬路西首同和公號電話一三五二七 三洋涇橋南首福興號電話一四五三五 各大洋酒店及酒菜館均有經售

煙台醴泉啤酒廠謹啓

南京路石路西首 明華大廉價部

贈送美麗團扇 凡購貨物二元以上者 送一把藉酬惠顧盛意

綢緞 疋頭 呢絨 洋服 特設 花色數百種 比衆便宜

本行於五月十五號至念一號曾經登載申新兩報聲明自六月一號起加價一節，所定之加價上每疋再加元三錢如一百九十號之貨每疋加元六錢二百八十號之貨每疋加元七錢半其餘每疋均加元五錢即此加價之數補償先令之損失極爲微細爲特於此一星期中祗得特少數之貨供給顧客以期聯絡至六月七日以後其價格之如何仍照先令升縮爲表準向祈惠顧諸君鑒諒爲幸特此通告 早遠 公鑒無如本星期內先令尤爲奇縮雖加價仍無以彌補爲此迫不得已就

公平洋行 陰丹士林色布 加價通告 晴雨商標

華豐祥記國貨號特別啓事 ▣徵求外埠經理 ▣便利本埠客家

本號所總經售上海印染公司出品。花樣十分新穎。顏色十分鮮麗。素爲全國人士所稱道。而且本號的職志。又向來主張挽回利權打倒洋貨的。推以爲既然有了良好國貨。宜傳起見。制的器具。一定要抱個薄利主義。使得同胞們都樂於購用。因此本號對於經售各貨。定價特別從廉。茲爲號將廣外埠營業。擴大國貨。至於佣金。自當特別從優。以答雅意。如有合意者。可覓股實保人。向本號担保各埠欠額。以二萬兩爲限。每日出品。由本號待辦法樣子逐日寄奉。各經售家來出貨者。自可徵求外埠經理。有簡章可索即寄。本埠各經售號家無不爲本號竭力推銷。茲特訂優本號之願作如遇此犧牲者。亦無非欲國貨日交銀。以答雅意。若有欠貨發現。且備有章程退換。予以客家極大之便利。共同負着這國貨救國的責任。上海天津路五福弄隨安里華豐祥記國貨號謹啓 電話一八四四六 電報掛號五六四四

至聖水批發家注意

本廠創製至聖水，自前清丁未年五載，風行迄今，二十發行全球，名馳中外，凡患時疫急痧，以及各種大小病症，服之莫不藥到病除，以故每年救活人命，不可勝數，蓋此項至聖水藥品純貴，配製成本較鉅，功效迅速，有口皆碑，毋待自詡，至於氣味之馨香，裝璜之雅緻，尤其餘事，惟目前金貴銀低，百物騰貴，而藥物一項，未便因之增漲，凡念發行此藥，原爲暑天救命之良劑，衛生必需之要品，況本廠素以濟世爲懷，絕不惟利是圖，今願不顧成本，照章發售，倘蒙零躉批發，概照原價，以期遐邇普及，庶窮鄉僻壤，不致向隅，幸垂鑒焉，

上海四川路三和里口 震寰藥廠謹啓

有正書局新出十種

宋拓定武蘭亭雲林跋與炳藏本定價二元四角〇南田做古畫冊五彩精印有石谷西亭曼生多人題跋定價二元八角〇任立凡畫冊定價一元二角〇任渭長人物花鳥山水冊定價一元〇五彩應化事蹟每張三角〇張遷碑不二字定價三角五〇張猛龍不二字定價三角〇書譜釋文定價〇四角〇康南海遺稿定價五角〇趙聲伯楷書汪觀定誌銘定價一角五〇以上十種爲最新之出品

上海望平街有正書局啓

平湖屠淡然兄鑒

弟昨日登報謂已見及兄之父母姊妹亦於昨日來申合家啼哭痛不[illegible]爲[illegible]達終能使兄滿意弟可完全担保故見報後務請即速來寓面談[illegible]有不測之變發生爲人子者果何忍耶況兄前程遠大幸勿自誤弟與[illegible]

弟馮福奎啓寓五馬路金壽里九華旅社四十一號

時報廣告刊例

圖畫時報	每行七角	計三寸半高三行起碼地位須預定
時報新光	每方寸一元五角	三方寸半起套色辦法詳後
特別長行	每行七角	計五寸高登在新聞中三行起碼
特別短行	每行五角	計三寸三分高登在新聞欄四行起碼
封面長行	每行一元四角	計十寸高二行起碼套色辦法詳後
後幅長行	每行一元二角	計十寸高三行起碼
普通地位	每字一分二厘	六十字起碼
套色廣告	每方寸一元二角	一方寸半起碼

▲附註▼ 加一色手續費十元二色四十元三色九十元四色一百六十元地位格色須預向本館廣告部接洽 計算行數以本館五號字爲標準譬如一英寸濶可排十個五號字即作十行計算

時報定報價目 本國及日本一個月一元 三個月二元九角 六個月五元七角 九個月八元四角 全年十一元 南洋歐美一個月一元 三個月五元八角 六個月十一元四角 九個月十六元八角 全年念二元 報費先惠郵票九五折算

本報編輯部設於上海浙江路二十五號(小花園南首)電話中央六一二〇四 營業部設於山東路A字六號 電話中央六一二〇一 電報二五一四

亳州圍城已下

◎亳州圍城已下、總部令亳電局兩日內恢復通電、(徐州二日電)

張莊晉軍擊退

◎魯訊、張莊車站(在禹城北)晉軍、已被擊向北潰退、(徐州二日電)

孫桐萱警備濟南

韓復渠招待領團

◎第十二師長孫桐萱、二日就濟南警備司令職、(濟南三日聯合社電)

◎韓復渠於二日午后、在司令部招待各國領事、謂已任命孫桐萱爲濟南警備司令、介紹孫於各領事後、談及時局、(濟南三日電通電)

大戰孫良誠

◎歸德電、二日敵孫良誠部傾全力來犯、經我軍迎擊、戰甚烈、(南京三日電)

儀封激戰一晝夜

◎顧祝同二日電、敵軍孫楚、楊耀芳、張會詔等、三十一日夜攻我儀封(在蘭封之東)陣地、激戰一晝夜、已被擊潰、(徐州二日電)

幣原言不干涉內政

中國保護日僑

◎幣原外相本日在閣議席上報告中國時局、言及山東日僑保護問題云、已從中國方面、得積極保護之保障、故日本始終貫徹內政不干涉主義、以處時局云、(東京三日電通電)

◎日本政府對於山東方面戰局進行十分注意、據昨日日本政府接到公電、韓復渠軍對於入靑城之山西軍、開始攻擊結果、該方面之山西軍遂出該地、(東京二日聯合社電)

◎現在日本政府中人多數意見一致爲如左之主張、爲保護濟南日僑生命財產起見、早已向中國當局商妥、成立絕對的保障之了解、故無論如何、對於派兵之舉、宜竭力審愼、不可妄動、(東京三日聯合社電)

◎據可靠消息、內閣今日開常會時、曾討論中國之大局、尤注意魯省、嗣決議取嚴守中立不加干涉政策、濟南日僑雖電請日政府派兵保護、但外務省與陸軍省均未嘗議及出兵事、(東京三日路透電)

許昌附近戰烈

◎漯河三日電、㈠中央軍佔領張店街後、在八里𤁣及許昌東西地方之西北軍約三萬人、係張維璽部精銳、與中央各路軍激戰甚烈、現八里橋蘇橋七集均被中央軍佔領、向許昌進攻、何成濬等親在前方督戰、㈡蕭之楚部二日攻京漢井寨後、已進攻許昌西關、中央軍現在常村周店之線與敵激戰、並圍攻張盤街、(南京三日電)

馮軍增兵許昌

◎門致中奉馮命、調駐洛軍隊開鄭州轉許昌作戰、(北平三日電)

馮玉祥在開封

◎馮玉祥在開封指揮平漢隴海兩路軍事、鹿鍾麟石友三孫良誠徐永昌等三十日在蘭封會議決三十一日對隴海路再戰、(北平三日電)

閻錫山仍在滄州

◎閻錫山仍在滄州、調度津浦路戰事、未回石莊、(北平三日電)

張口晉軍調北平

◎駐張口保安第四隊秦紹觀部、已開來兩旅、駐平郊、(北平三日電)

◎樊鍾秀代表陳子猷、孫殿英代表胡捷三、任應岐代表周濟、及趙丕廉等、因組最高行政機關、須速行解決、三日晚在陳子猷宅交換意見後、即分別進行、(北平三日電)

孫傳芳將到津

◎孫傳芳日內由大連來津、轉赴前方、(北平三日電)

張篤倫赴滄州

◎張篤倫二日由晉來平、四日赴滄州謁閻、有所報告、(北平三日電)

朱紹良出院

◎朱紹良已於三日出頤養院、(香港三日電)

粵軍政彙聞

◎陳濟棠委黃任寰為教導旅長、(香港三日電)

◎第一期軍需券、由本月十六日起抽簽還本、至十月十六日抽完、(香港三日電)

◎許克祥旅二日夕抵三水、三日可到省、陶峙岳二日抵省、據云向超中旅駐三水、本旅駐佛山西南、尚未定期開省、(香港三日電)

◎公安局二日破獲共黨市委機關二處、捕男女八人、搜出決議案、(香港三日電)

擴充後方醫院

◎劉瑞恒返京後、正積極籌劃擴充後方軍事醫院、據其左右談、劉奉蔣命、後方軍事醫院籌妥後、即將赴前方工作、(南京三日中央社電)

何鍵赴前方督師

◎長沙電、何鍵二日偕劉文島夏斗寅赴前方督師、省府主席由張開璉代、(南京三日電)

◎陳濟棠電京、已令蔣蔡李三師集中韶關、先頭隊抵郴州、向敵尾追、(南京三日電)

◎何鍵令駐京代表張慕先返湘商要公、張三日由京起程、(南京三日電)

八路軍將集中郴州

◎李揚敬師定日集中郴州、(香港三日電)

◎鄧粵銘將第二隊飛機分為三隊、每三架由四日起輪流入湘偵察、(香港三日電)

國府命令

◎國民政府三日命令、㈠茲制定軍政部航空學校條例編制表、教育綱領及其附屬工廠編制表、公布之、此令、㈡茲制定鐵道軍運條例公布之、此令、

行政院會議

◎三日行政院開七十二次會議、譚院長主席、㈠內政部呈、為新市組織法業經政府明令公佈、現南京上海天津青島漢口五特別市合於新法第二條之規定、自應除去特別二字、直隸鈞院、又北平特別市係河北省政府所在地、廣州特別市係廣東省政府所在地、依同條二項之規定、似應改稱北平市廣州市、分別改隸河北及廣東省政府管轄、各市長重加任命、以符法案、又新法第四十九條規定在區長民選以前、隸屬於行政院之市區長、由市長提出人選、由內政部委任之、除由部分行各市政府依限呈報外、所有隸屬鈞院各市關於劃分區坊閭鄰事宜、擬請通飭各該市一併送經本部核定、再行轉請鑒核案、決議改特別市為市、及重委市長、均轉呈政府照辦、餘悉照部議辦理、㈡國民政府文官處函為關於中山縣訓政實施委員會呈、以唐家環備具設治優點、近更豪關為無稅口案、擬於月之十五日將縣政府遷移設置、又該會與縣政府有密切關係、亦擬於同日遷往、請鑒核備案一案、奉諭交行政院核明、抄同原件函請查照辦理案、決議函復可准備案、㈢工商部呈、為擬於本年九月十六日起至二十三日止、在首都召集各省市主管工商行政長官及國內外工商業領袖及專家、舉行工商會議、謹擬具是項規程及預算書、呈請鑒核示遵案、決議預算數目交財政部照撥、規程通過、㈣工商部鐵道部會呈、為奉令飭將修正長途汽車公司條例再加修訂、呈院核轉等因、經遵令核議修改、繕具修改五條、請鑒核案、決議修正轉呈政府核准施行、㈤為江蘇省政府呈薦朱文鑫為江蘇省土地局局長案、決議照轉呈政府任命、㈥江蘇省政府呈薦童玉明為江蘇農鑛廳技正案、決議照轉、呈政府任命、㈦山東省政府呈、為所屬教育廳科長彭百川業奉教部調用、遺缺查有教育廳督學相菊潭堪以充任、請鑒核轉呈政府任免案、決議照轉呈政府任免、(南京電)

禁煙紀念

◎三日午、廣州各界在中大舉行禁煙紀念、民廳令各縣市同時舉行、(香港三日電)

日◎三公安局召集各界代表在昇平游藝園開禁煙九十一週紀念會、(香港三日電)

◎徐州各界三日晨在民衆俱樂部開禁煙紀念會、並押煙土到場遊行、(徐州三日電)

◎禁煙會三日晨在公共體育場召開禁煙紀念大會、到各機關代表百餘人、民衆三千餘、鍾可托主席致詞、中央代表楊棟林、國府代表朱文中及各機關代表等均有演說、末焚燬煙土八十餘箱、(南京三日電)

大前門
品質最高
CD 197

蒙會四次大會

◎蒙古會議三日下午三時舉行第四次大會、出席會員四十七人、討論第三次大會未議各案、㈠章嘉呼圖克圖提議案決議、第一項改善宗教通過、第二項振興教育、第三項開拓實業、取消、㈡蒙古各旗及平熱等處喇嘛寺廟管理辦法案、決議通過、㈢蒙古喇嘛寺廟登記條例案、議決第十三條保留、餘均通過、㈣伊盟準噶爾旗提案、關於宗教方面者、決議通過、㈤昭烏達盟代表楊蔭邨等提案宗教、決議通過、(南京三日電)

解決中東路問題 將審議已往條約說

◎據中國方面之消息、中俄正式會議、將溯既往、審議中俄雙方建設當時所提及之中俄條約、及樸資茅斯條約、以期根本的解決中東路問題、至鐵路買收價額、中國主張為二億五千萬盧比云、去年中俄紛爭之結果、中東路西部線之海拉爾滿洲里方面、其損害額、達一億元之巨、中東路最近支出四十萬元、為沿線之復興費、竭全力以復興各站之建築、(哈爾濱三日電通電)

◎蘇維埃出席中俄會議之代表以及該國各報紙、均一致否認中東鐵路談判因俄方要求中國方面須徹查此案而有中輟之說、(莫斯科二日國民新聞社電)

鈕永建就內長

◎內長鈕永建三日下午三時赴部視事、舉行就職典禮、到部員百餘人、由張我華致詞介紹鈕氏革命歷史及從政政績、並報告該部工作概況、次由鈕氏致答詞、勉勵部員努力工作、(南京三日電)

立法院會議

◎立法院三日晨八時開第九十四次會議、討論土地法草案案、出席委員呂志伊史尚寬焦易堂鈕永建等三十八人、胡院長主席、上午共通過四十四條、下午三時繼續開會、計通過已近百條、該法共四百零五條、明後日下午仍繼續開會討論、(南京三日電)

厦門許案 限期緝兇

◎司令部奉省府令、嚴緝許卓然案逃兇、林國廣一日令公安局長林煥章、限十日破安、否則撤職、(厦門三日電)

閩委兼廳就職

◎江屏藩二日就建設廳長、林寄南定九日就教育廳長、陳培錕辭兼民財兩廳長、中央已照准、(福州二日電)

福州兩錢莊 擠兌潮即平

◎阜通瑞春錢莊先後擠兌、風潮旋平、(福州二日電)

哈埠綁案

◎最近朝鮮蔡奉文之子、被綁匪綁去、尚未破案、而猶太人某富翁之愛兒、又被綁去、索贖價二萬元、交款後、仍未放回、近來此種綁票事件、時有所聞、(哈爾濱三日電通電)

大連日人私運 麻醉劑案

◎向來奉命禁止登載之麻醉劑私運進口案、現因一部分豫審完畢、已於本日解禁、被告為居住大連之藥品商小松某及其餘七人、彼等至昭和三年底為止、僞造亭堡領事館之鐵路輸送照會等、輸入麻醉劑、値數十萬元之鉅、(大連三日聯合社電)

英使館慶祝會

◎三日英皇壽辰、英使館開慶祝會、平當局及各使均往賀、(北平三日電)

北平公債市

◎三日公債市、九六開盤一五四、收盤一五五二五、成交三十萬、(北平三日電)

中央軍進攻 青城以東晉軍

濟南通信、第一軍團總指揮韓復榘於三十一日晨由棗園返濟、參謀長李宗弼張鉞均同返、聞截至三十一日止、青城以西之晉軍、已全向青城東北退去、晉軍之陣線、自青城以東迄蒲台博興、中央軍大部集中齊東青城間、以包圍形勢向晉軍進攻、博興方面並非晉軍主力軍、僅係當地民團土匪所改編、博興縣長余有林、因本人被晉軍監視、不得自由、三十一日特派專員來濟、向民政廳報告該地情形、謂該地之雜軍旅長為張勃、意圖向高苑進窺、其兵士衣袖綴有公平安民四字、帽章則為紅黃藍白黑五色之實星形、與以前直魯軍相同、又民政廳接廣饒縣長報告、博興雜軍旅長為張海亭、(想為張勃之字)至章邱方面目下極為平安、而齊東則大軍雲集、已成軍事要區、至魯西方面軍事並無變化、陳調元仍在前方指揮、

參加遠東運動會之中國選手全體

北平鹽務專門學校本屆畢業生　徐伯純贈

中央軍大隊入湘

夏錢兩部由漢抵長沙 粵方八路軍已抵郴縣

潭寶潭衡汽車復通

長沙三十一日通訊、湘省局勢日來雖緊張、幸當局者力持鎮靜、故長沙市面、尚安靜如常、何總指揮激勵前方將士、努力防禦、由省府委員會公推建設廳長宋鶴庚、於二十八日赴漢、向何應欽報告前方情形、何應欽特命錢大鈞夏斗寅兩部之入湘兵隊、於二十九日下午五時起、即由武昌鮎魚套開軍車三列入湘、是晚十二時即抵岳州、當空出三列車放回武昌、定三十日下午五時起、共開軍車七列、運軍隊逕開長沙株洲間、聯絡前進、三十一日正午、可經過長沙、其前站則於三十日已經抵省、夏兩錢氏、均定三十一日由武昌來湘、何鍵已備歡迎、又漢口特別市市長劉文島、已於三十日下午七時抵湘、當由何氏歡迎代表偕赴何氏私宅、旋即遷赴省府安宿、又漢口派來之楚泰兵艦、已於三十日午前抵長沙、現泊省河水碼頭、定即日開往衡陽、協助陸軍進擊、尚有一艘、日內即可繼到、當此漢方援軍大至之時、粵方援軍亦已至、八路軍之蔣蔡各師、於二十九日抵郴之後、即向桂軍後路進擊、此間已得衡陽航業分會電告、衡州之敵、因粵軍援湘先頭部隊已到宜章、遂倉卒撤去等語、又聞寶慶之敵、除尚有李玄一團外、其餘亦已退走、四路軍之在前線者、已步步推進云云、潭寶潭衡兩路汽車、前日停駛、汽車均已運過對河、昨有人自寶慶來、謂潭寶路交通、已經恢復、潭衡路汽車、亦準備三十一日恢復營業、所有車輛、三十日即已運回易俗河車站云、

上海唐家灣小學排球錦標隊右立者為教練周淑芬女士

徵求新聞照片

益兒代乳粉
滋養力最富！是嬰孩強壯之基礎！
每罐一元　每打十元
上海四馬路
五洲藥房總發行

南一　剿匪共激戰 | 會議沙洲水利 | 盡、煙土一百餘斤、下 | 二十二歲、江西吉安人 | 由商人向銀行借款預稅 | 限一星期成立、運使張 | 薛家莊、搶刦薛文漢李富良薛啓高三家、槍傷文 | 、於昨晚晉省票陳一切 | 一票放還 | 案熊司令於一日特派員 | 當在石…獲…茂

霍山被擄教士 在南溪匪巢中

霍山前被匪擄、教士兩名、皖省府會奉總部暨外部電、轉電新編第五旅旅長潘善齋、迅行設法營救、近據潘旅長電告、略謂飭旅現正派隊向燕子河匪巢攻擊、并查該共匪僞師長周維熙老巢、在豫南商城縣南溪地方、所擄去霍山二法國教士、自南溪來信云、現駐該地之林家祠內、須有機關槍四十架、子彈八十箱、洋十萬元、方可贖回等語、懇鈞府迅電鄂豫兩省、不分界域協剿、不惟營救被擄教士、兼可肅清共禍云云、省府即分電總部暨漢口行營、懇速電令商城部隊速協助營救、

東北籌賑陝災

哈埠通信、陝西災情奇重、自朱慶瀾在北平提倡三元錢救一命之後、遼吉哈各界、現均舉辦助賑、在吉黑兩省之慈善聯合會員、亦分工進行、約在六月初旬可有鉅款匯平、交朱散放、又該會員現與朱商議、擬將陝西兒童及青年、移於江省東興縣、該縣縣長張雁秋、亦頗樂於辦理、並呈准省政府、撥款三萬元、建築災民宿舍、並設學校一處、一俟六月底完工、即行移殖、又災童三百名、定六月初運哈云、

金價飛漲 東北商界大恐慌

收帳賠累 開銷增 銷路滯 吉江官帖又大跌

長春通信、金價日益增漲、處於國際貿易地位之東三省、其交易多以金票爲本位、近數日來、銀洋兌金票、由六角八分提至六角一分、各地商家莫不恐慌、蓋批貨用金、賣價收銀、從前批來洋貨照當時金銀合價出售、值玆夏節收帳、每元至少賠累七八分、而滿鐵沿線各華商、房租燈火等開銷、無一非金票、按銀計算、從前開銷百元者、今則非二百元不可、開銷增、銷路滯、虧累益甚、節後關閉者、大連・營口・瀋陽等處、必不在少數也、惟日商之經營批發業者、因收帳有限、亦難支持、予日貨銷路以莫大打擊、而華商向津滬批販國產品、實爲推銷國貨之良機、金票提漲聲中、吉江二省官帖、突然大跌、如銀幣一元、可兌吉帖二百零八吊、較上月跌二十、兌工帖四百三十吊、計跌五十吊、都市以外商民、概用官帖交易、商號以漲價之金票[買]而售入跌價之官帖、其損失誠不可勝計、又日人調查、因銀價關係、滿洲經濟界極[紊亂]之…連、中日鉅商、多陷苦境、尤以麵粉商爲最、

蘇省教育局長 抽調會議開幕

蘇教廳爲明瞭各縣教育狀況及從事整理改進起見、分期抽調各縣教育局長來廳會議、第一次會議已於三月二十四日至二十八日舉行、此次召集第二次會議、被抽調者爲句容等二十三縣、又前次未到之吳縣豐縣、二日上午在教廳於舉行紀念週後開會、計到會者爲句容縣教育局長金應元、青浦楊綠村、海門徐式如、泰縣陳國保、東台徐一朋、吳縣吳耀章、南匯楊彬如、高淳施元謨、興化凌孝芬、宜興呂晃霖、漣水孫義鼎、宿遷羅穀堂、金山項爲賢、溧陽任樹棠、六合謝植梅、縣督學董延禧(代)等十五人、暨教廳陳廳長秘書科長編審科員等、由陳廳長報告後、隨即指定南匯金山泰縣青浦等四縣報告各該縣教育之特殊狀況、嗣經指定審查員、分組審查提案、下午二時續開審查會、並請省府葉楚傖主席蒞會演講、

蘇省府會議記

江蘇省政府委員會、三日開第二九九次會議、主席葉楚傖、(報告事項)㊀行政院令知、關於京滬兩市區內屠牙稅管理與蘇教費問題一案、經院覆議議決、「來呈所請免更名稱、及關於教育機關之移轉管轄、暨經費負担兩項、俟相當時期、再請實行各節、均應照辦、京滬兩市教財局長、仍應加入該教費委會爲委員、仰遵照」、(討論事項)㊀民政廳長提議、擬請分別清查追償各縣已經挪用或侵蝕積穀專款以重荒政案、(決議)通過、㊀農鑛廳長提議、擬昆蟲局呈擬江蘇省第一次治螟宣傳運動會實施計劃大綱、經分別修改、提請公決案、(決議)通過、㊀民政廳呈、爲南通縣呈擬劃區域、保衛團照章編練、發生困難、請准變通辦理、轉請核示案、(決議)准予備案、㊀兩廳呈、爲宜興中學請求收歸省有、改辦職業中學案、奉令核復、可否援例每年補助該校經費一萬二千元、即在省預算所列補助中小學經費項下支給、乞核示案、(決議)俟該校改辦爲職業中學後、每年在省預算所列補助中小學經費項下補助一萬二千元、㊀財政廳呈、爲高郵崇明東台無錫江都六合寶山等七縣加徵農業改良二分畝捐、均未超過地價比例限度、似可准予照徵應用、彙案轉請核遵案、(決議)高郵等七縣、准予加徵畝捐二分、撥充農業改良經費、㊀財政廳呈、爲豐縣續請增加普教畝捐一分、能否准予照辦、未便擅擬、轉請提議令遵案、(決議)豐縣准予帶徵畝捐一分、撥充普教經費、㊀教育廳呈、爲據松江縣教育局呈爲本城基地、前經呈准備案、擬請轉呈重行立案、令飭不得變賣、以固教育基金、轉請核辦案、(決議)㊀令松江縣政府示禁盜賣、㊀令江蘇沙田官產事務局制止沙田分局擅自處置、㊂所有城基磚石、應仍照第一六六次第一八三次決議案辦理、㊀民政廳呈爲無錫縣長擬具無錫市款產管理委員會章程草案、轉請核遵案、(決議)修正核准、㊀教育廳呈爲遵照二九二次議決案、擬具整理地方教育方案、祈鑒核、並轉省黨整理委員會案、(決議)照辦、㊀保安處呈爲二六五二六六兩團給養、擬請由廳統籌撥歸轉發、或由職處暫墊、即由廳撥還、將來葉報總部撥歸據情轉請核遵案、(決議)由保安處暫墊、葉報總部歸墊、遇必要時、得㊀由財廳撥墊、保安處呈職處步兵第四團中校團附郭伯禮、前准民廳咨調另用補委劉仲荻接充請予加委案、(決議)照委、㊀國府導准委員會函復、治運工程、應由本會通籌全部、循序進行、無須撥款分辦、所有水閘涵洞、關係地方利水、仍應由地方自行籌辦、照舊修防案(決議)行建設廳、㊀(決議)以前通過之加徵畝捐各案、由秘書處列表送會、研究方式、

僑日華工失業多

三日東京電、在東京之中國土木工人一千六百名、苦於各業衰敗、工作難覓、其中二百人、昨日擁至駐日中國使館、要求給與歸滬川資、產業衰敗、愈見深刻、在東京賦閒韓人、亦已突破二萬名、(電通社)

葫蘆島築港合同 英仍欲干涉

二日倫敦電、今日下院保守黨格倫費爾請政府注意於中國政府代表平泰鐵路與荷蘭商行締結合同建築葫蘆島港一事、外相漢德森答稱、英國已向中國嚴重交涉、以保護英國債權人對於該路收入有優先權者之利益、政府決不漠視此事云、(路透社)

延吉頭道溝 共黨活動

二日漢城電、韓匪數十人、昨夜襲擊距延吉西南十八哩之頭道溝、爲華軍逐退、頭道溝已禁止夜行、因交通中斷、詳情未悉、韓匪現與華共黨合作、華共黨分爲三隊、一從事宣傳、一從事破壞、一從事暗殺、聞琿春亦受影響、該處已宣布戒嚴令、(路透社)

美造巡艦三艘

二日華盛頓電、海軍部長亞丹姆斯今日宣稱、不日將安置萬噸巡艦三艘之龍骨、此項工程在倫敦…爲胡佛總統所阻、(路透社)

美參院注意 各國條約與貿易關係

二日華盛頓電、美參院今日通過一案、委該院外交委員會考慮歷來與各國及與中國所訂立之條約、俾悉該各條約對於美國國外貿易上所發生之影響、(國民社)

包爾溫 審查海約動議 在下院被打消

二日倫敦電、保守黨格萊頓今日在下院問出席倫敦海會之各國代表曾否有何諒解或担任、而爲條約所未載明者、首相麥唐納答稱、無之、保守羅斯請政府注意於美國所傳英美協定、美國戰艦可改作新式之說、但政府置之不答、保守黨領袖包爾溫動議推選議員十一人爲委員、審查海軍條約而報告之、此委員會有權召集人員調取案卷、以供研究、包爾溫稱、美國對於此約、研究至爲周密、英國人民應先知英人安全究竟存在與否、及國際聯盟會章下之莊嚴義務、英人能否在任何環境中行之、然後始可簽約自縛、英人尤宜知英國對於歐洲海軍建築之標準、今日及將來究立於何種地位云、英相麥唐納稱、此種辦法如果通過、將擬及政府與下院間之將來關係、美國所行之審查、係其尋常手續之一部、但在英國、此種審查、實屬罕見、就報紙觀之、反對黨不贊成一種協定、但欲有無限制之競爭、海軍部則以爲已成立公平交易、而可履行其對於國人之責任、美國以所得未足爲言、而日本與英下院亦皆有此同樣責備、此豈不可爲海軍條約公允之確證乎、自由黨蘭白特代表自由黨發言、爲政府擊援、政府可佔多數、因此可知、最後保守黨邱吉爾發言抨擊海軍條約、謂此約所規定者、非同等、但爲英國之退居人後、英國自食理第二時代以還、從未有如今後之無防衛者云、包爾溫之動議提交公決、結果政府黨以二八二票對二〇一票打銷包爾溫動議、(路透社)

波蘭立陶宛 邊境戍兵衝突

二日古夫諾電、波蘭立陶宛邊境戍兵星期六夜間在奧爾斯常萊附近突起衝突、彼此開放排槍共約一百六十彈、立陶宛政府稱波兵首先侵犯、(國民社)

美駐日大使 選任福勒斯

二日華盛頓電、據今日消息、前菲列濱總督福勒斯氏選任爲駐日美大使、福氏之銜名已由胡佛總統開送日政府徵求同意、福氏在非島主政多年、在遠東負有盛譽、此次出任日使、當可受各方面之歡迎、福氏爲建設共和派總督之末一人、嗣後菲島行政、當即變用民主政策、美國在菲島之行政方針、由此一變、福氏初至菲島時、係任非島委員會會員、時爲一九〇四年、嗣調任該島商長及警務長副總督後、陞任總督、對於遠東事務關心尤甚、福氏並被推任中國公會名譽會長、(國民社)

印度國民黨大會 招募五十萬志願員 擴大抵制英貨運動

二日孟買電、國民黨大會現招募五十萬志願員、欲將抵制英貨之運動擴至印度各鄉村、星期日舉行慶祝襲取華達拉鹽場成功之羣衆大會、演說者請志願員反抗印督新頒行之法令、(路透社)

二日倫敦電、印度事務大臣邊恩今日在下院報告印度事、謂邊界部落形勢未有變更、飛機隊對於切實指定之地點、仍有舉動、北夏華等處近來形勢不似日前之滿意、偏於一隅之騷擾、時常發生、最嚴重者、厥爲仰光、但該處對於警察或歐人並未表示惡感、有數省報告、國民黨有趨向拒稅運動之勢、惟除古傑拉特外、他處尚未有拒絕付稅之事實、時局中有可注意之一點、即回教徒表示其政治願望、準備從事於西門調查團報告發表後、即將辦理之實際工作云、(路透社)

二日西謨拉電、公報佈告印督所頒佈關於禁止威迫及非法唆使拒稅之法令、除適用於本哲布外、亦適用於孟加拉・比哈哇利薩・亞桑及西北邊省、(路透社)

二日倫敦電、前任印度事務大臣保守黨溫特頓今晚在下院提出共產黨在印度宣傳之問題、謂五月五日印政府公報曾言及西北邊省有共產黨宣傳、蘇維埃發行部近曾發表一文、述印度共產黨員之工作、不知外相擬照會俄使、告以俄國違約作不利於英國之宣傳否、外部次官戴爾頓答稱、在未接印政府詳細報告時、未便作共產黨在北夏華有何活動之斷定、外相曾聲明如蘇俄確有違約宣傳情事、則定通知下院、外相此言今仍有效、政府近已設立一種機關、研究赤黨宣傳之證據、俟印政府詳報到後、如有共產活動形跡、則所有證據自當送交研究云、(路透社)

二日孟買電、北夏華地方自昨日某英兵失誤開槍傷一婦二孩激成風潮、卒致軍隊向衆開槍死五人傷多人之後、目下仍舊驚擾不安、且以紅衫黨在西北境各鄉村間非常活動、同情援助印民、此輩皆爲武裝完備之青年、顯在共黨領導之下、故時局更見惡化、印度政府中人、雖料梅雨將至足以沮消甘地取鹽黨徒之熱心、但恐其非武力反抗運動逐漸移至革命派領導之下、比日下之不納稅更進一步、造成嚴重之局面、此外多數地方之回教徒、日益不滿印政府所爲、紛紛加入國民黨反對英人統治運動、亦使當道深感不安云、(國民社)

英皇誕辰授勳

二日倫敦電、英皇誕辰授勳首爵之名單、今晚發表、近由倫敦飛抵澳洲之女飛行家阿美瓊森女士、及調查印度憲法之西門氏、皆名列授勳單中、(路透社)

瑞典繼閣人選

二日瑞典京城電、瑞王已接受保守黨內閣之辭職、料將命反對黨組閣、大約將在社會黨領袖漢森與急進黨領袖愛克曼兩人中擇一任命、至保守黨內閣之辭職、因其增加穀物稅之提案以一二三票對九五票在國會否決之故、(國民社)

齊泊林號 離美赴西班牙

萊克赫斯特二日電、德格萊夫齊泊林號於今日傍晚九時十二分(遠東時刻標準)起程、越大西洋而赴西班牙之西維爾、主持此行之愛克勒博士、於臨行時、允來年九月間開始作越大西洋之定期飛航、此次該飛船載有搭客二十二人、著名北極探險家韋金斯夫婦亦在其列、又載貨物七百磅、中有汽車胎數件、係帶贈西班牙王愛爾芳沙者、起飛時天氣甚佳、船上所帶食料及燃料亦均極充足、經美政府之特許、並帶美酒多瓶、以備沿路之需、(國民社)

德飛行家慘死

二日柏林電、德國歐戰中飛行隊員司徒爾偉克、在柏姆海表演驚人技術時、飛機忽墮地、致遭慘死、德飛行界莫不深爲悼惜、按司氏甫於兩星期前結婚、方將挈婦歸國、不料鸞鳳遽拆、歐戰時氏纔十四齡、即投筆從戎、實爲世界最幼之志願軍人云、(國民社)

蘇州

定期追悼程德全

前江蘇都督程德全靈柩、定本月十五日到蘇安葬、先於十日午前十時、由省府委員陳其采、羅部子等發起、在搭倪巷寶積寺開會追悼、

後方醫院成立

縣政府奉令覓可容千人以上之房屋、爲後方第十五醫院、並派院長楊金潤來蘇、會同縣府辦理、黃縣長即勘定楓橋工兵團爲院址、並邀同當地醫生、機關團體代表、分股辦事、至開辦費除飭財務局撥洋一千元應用外、已電財廳核示、至受傷員兵、除於前日運到六百人外、昨日下午三時、又運到九百人、黃縣長以容額已滿、特電總部、請勿再派遣來蘇、

綁匪判處徒刑

閶門外西津橋沈埂上潘某家、上年秋間被匪搶刦、綁去潘某之子及外甥、並槍傷鄰人俞毛氏身死一案、事後獲胡振林(即段長毛)、馮開勝、高學建、陳元開、楊文祺等、解經地方法院檢察處偵查起訴、由刑庭審理終結、二日下午宣判、胡振林幫助綁票及強盜罪、處徒刑十四年、馮開勝幫助綁票及強盜罪、處徒刑十三年、高學建陳元開楊文祺均無罪、

無錫

招待傷兵

縣政府近奉軍政部電令、前方傷兵、有一部份運錫治療、仰即籌備適當房屋、於該傷兵到達時、沿途護送照料、兼任守衛之責、並特於二日提出縣政會議、當經議決、㊀派員前往惠山、尋覓房屋、僱工修理、費由縣款產處墊撥三百元、㊁關於護送及守衛事宜、由公安局警察隊負責辦理、㊂三日下午召集醫師協會常務委員談話、商榷治療辦法、㊃看護、請醫師協會代聘、勤務臨時雇用、㊄定六月六日、召集各稅所及各業領袖、在縣府開會、商榷籌款辦法、

舉辦清鄉

縣府奉民廳令飭、剋日組織清鄉局、實行清鄉、並附發清鄉章程、及縣清鄉分局組織章程、當交昨日縣政會議議決、即日遵令組織、

失戀自盡遇救

奉系倒戈將軍郭松齡的姪兒景華、因其戀人被騙失蹤、來錫找尋未着、一時神經錯亂、在西門外投河自盡遇救、茲已乘車返滬、

松江

袁春林停職

松江縣第十四區區長袁春林、勸募編遣庫券之收繳數目不符、並將券面號碼先後顚倒、經該區費某出而指控、由縣呈省派員查實、訓令縣府依照勸募庫券破壞信用規定、將該區長袁春林先行停職、歸入司法範圍訊辦、遺缺委顧文代理、業已前往接事、

會議傷兵治療

二日開籌備傷兵病房及治療辦法部務會議、縣長金慶章主席、議決改定名稱爲「國民革命軍傷病員兵松江治療辦事處」、地點暫設縣政府、商借款項、由款產處慈善董事會縣商會倉儲管理委員會保證之、支付款項手續、由總務部主任核准後命令支付、

○○○○

海盜竄至滸浦 水警巡船與匪激戰

吳淞水警四區十六隊、昨據駐防吳淞口外滸浦巡船報稱、上月三十日、有匪船六七艘、載海盜百餘人、自外海竄來、在鐵黃沙附近刦掠商船、巡船當即會同該處陸警、於三十一日晨六時許追蹤進剿、八時許駛抵文興沙附近、與匪船相遇、當即開鎗向匪船攻擊、海盜拒捕、雙方激戰二小時、匪勢不支、吹號掛帆向外海逃逸、當截獲匪船二艘、擊斃海盜三十餘名、淹斃多名、在匪船中救出肉票四名云、

古城返照記 (一五八)(老漢)

時報版權 不准轉載

叫阿鳳作爲小了鬟常常跟隨、來一個英台其名、阿鳳其實。陸賈道、原來如此、好個葉底藏鶯、但是應名的既叫做祝英台、襯裏何不就叫梁山伯、豈不現成而又合式。嵩甫道：那是不曉得了、梁山伯三字似乎不大玲瓏罷。正說著猛見牆上掛著一把胡琴、這是北京飯館的特徵、因爲北京的戲迷多——實在只能說是唱迷——尤其是譚腔盛行以來、是個人都會幾句叫天兒。到了酒綠燈紅良朋三五之際、喉嚨裏自然發癢、會拉胡琴的自然也是手心發癢、所以飯館裏投其所好、照例預備幾把胡琴掛在各屋裏、以備客人隨時取用。當時嵩甫望著胡琴向陸賈道：您的嗓子近來不發癢嗎、來一段罷。陸賈笑道：我的嗓子倒沒事、怕是你的手有點閑不住、嵩甫道：別管怎麼著、咱們先來一段碰碑的反調罷。陸賈道：「歎楊家」呀、太熟了、不唱。嵩甫道：那麼武家坡的倒板、來！陸賈道：武家坡好幾個倒板是那一個呀。嵩甫道：別管是「一馬離了」是「八月十五」是「提起當年」我都把譚老板的摸透啦、來一大段窰外的快板、好不好、「提起當年淚不乾」、你開口罷。

他一邊說著、一邊拉起倒板來。陸賈道：甚麼「提起當年」是叫天兒的詞我不會。嵩甫道：你會甚麼、陸賈道：我只會「二月二日龍發現」你會拉嗎。嵩甫道：拉是會拉、那段老詞、詞句又多、又沒有巧腔、未免辜負我這一手譚派胡琴、咱就改別的罷、打棍出箱原板……陸賈道：「我本是一窮儒」嗎？嵩甫道：那自然、難道還有別的詞兒？陸賈道：我的詞跟劉景然一個本子、「都只爲上京城前去應考、半途中妻和子一旦撤拋」、嵩甫道：奇怪、好別致、我看你對於譚老板眞是反了哇反了！陸賈道：此言差矣、我底根就沒有服從姓譚的、這個反字用不上。嵩甫道：閒話少說、你倒底唱甚麼？陸賈道：我唱受禪台。嵩甫搖搖頭道：沒聽說這出戲。陸賈道：白蟒台？嵩甫道：甚麼這台那台、除了譚老板、一概不知道。陸賈道：巧啦、我就是不唱譚老板。嵩甫道：巧啦、我就是不托別人的腔。陸賈道：聽你的話頭兒自以爲忠心耿耿罷、你可不如梅公了。有道是忠臣不事二主、既是叫天的信徒、就不該再捧梅蘭芳。將來有入貳臣傳的危險哪。

只聽夥計一打簾子、一個如花似玉的美人兒、斯斯文文的走了進兒、後面還跟著個男子手裏托著胡琴、嵩甫道：算了罷、我也不拉、你要別唱了、聽人家的罷。原來來的這位正是蜜絲蘭香。進來一打招呼與嵩甫寒暄了幾句、說的是狠輕倩的京話、看樣又不像本京人、嵩甫說：這位蜜絲能京白蘇白還會廣東話、能唱小嗓又會老生、多才多藝、實在交際場上的明星、陸賈等連連贊美不絕。那蜜絲只微微地笑了一笑、便叫來人拉起胡琴唱了一段武家坡的慢板。又同嵩甫合唱一段八月十五月光明、嵩甫唱到「受了苦刑」就打住了、因爲下邊是白口了、……

南通

剿匪共激戰

通邑東鄉各區匪共、經軍警剿辦後、分兩股逃竄、勦匪指揮部得悉、提調軍警、向如海兩縣堵截、一日午後三時、大隊將竄匪包圍、正在激戰中。

救出男女肉票

駐通水警隊、在東興沙洋面追擊海匪、截獲匪船一艘、擒匪八名、救出男女肉票四名口、內中女票、懷孕足月、在船產一男孩、

設傷兵醫院

總司令部・軍政部電令縣政府、籌備可容千人之醫院、備作前方傷病兵員駐用、張縣長當派員覓擇相當空房、刻已就狼山三元宮蠶桑校等處、籌備借設爲後方傷兵醫院、

胡營赴啓剿匪

啓東海匪與共黨結合、大肆滋擾、駐通第五師胡營、已開往久隆鎭進剿、

會議沙洲水利

南通常熟兩縣共轄之常陰沙洲水利交涉、雙方各不相讓、刻建設廳派委會同兩縣縣長建設局長、妥議解決辦法、

江陰

調停工潮

利用紗廠發生停工風潮、五卅日曾由縣黨部召集各方面調解、三十一日原可復工、因而該廠經理王翼雲、因須電董事會請示、故未開工、經黨政機關責令日廠方接董事會復電、一致因資方體恤勞方而勞方不顧資方、無意繼續、下午李縣長邀該廠經協理王翼雲祝廷華入府談話、力勸即日開工、黨部方面又有一度之調停、廠方始允於二日開工、

焚燬煙具煙土

六月三日爲紀念林則徐拒毒日、公安局將搜獲之煙具煙土、陳列於民衆教育館、計煙槍一百六十支、煙燈一百二十盞、煙土一百餘斤、下午當衆焚燬、

常州

尼庵綁案續獲兩犯

百丈徐家巷惜字庵尼姑匡海一、與徒智德、及附近談家村居民劉金生之妻劉陳氏、於上月二十六日、被匪徒巢杏坤等、雇船下鄉、綁擄來城、藏匿大北門外石柱頭尼姑實福庵內待贖、經該管公安第一分局三分駐所偵悉、派警到庵救出肉票、拿獲匪犯巢杏坤等、解縣訊辦、惟本案綁匪首要劉少雲、尚未弋獲、偵悉匿跡無錫、三十一日派巡長喬鳴皋、率警到錫、適遇該匪等乘車到常、在後跟蹤、見其在常下車、仍到石柱頭實福庵探聽消息、即行將劉少雲黃有才兩人捕獲、於一日解縣訊辦、劉少雲供年二十六歲、湖南長沙人、前在警士教練所畢業出來、分發在江蘇省保安隊工作、黃有才供年二十二歲、江西吉安人、前在十四軍第一團三營九連充當士兵、

更換警察隊長

縣警察大隊長陳剛、因事被控、呈請辭職、縣府指令照准、所遺大隊長一職、由縣長吳德耀兼任、第一中隊長一缺、另委蔣丙崑代理、於三日令知第二中隊長陳天錫、會同新任一中隊蔣丙崑、到大隊部接收舊任移交、

高田村盜刦

周墅鄉高田村、農民潘柏海家、於本屆育蠶賣鮮繭洋五百餘元、被盜知悉、於一日下午十二時、糾衆十餘人、踰牆入室、先將大小人口、綑縛毒打、潘柏海之姪叙林、被盜用火灼傷、旋將銀洋搜刦而去、

揚州

限期繳預稅

財政部訓令兩淮運署、略謂運食兩商六個月計三百萬元、六月至十一月每月四十四萬、十二月三十六萬、由商人向銀行借款預稅、限一星期辦到、又蘇浙淮南軍用善後加價、攤蘇浙預繳一百二十萬元、淮南七十萬元、亦限一星期成立、運使張家瑞與稽核分所周經理、特於二日召集運食兩商負責人會議、○○○○

西行艶異記

(陳重生)

越瑪爾楚河、南行十四里、至瑪爾布噶珊、有居民七八戶○又南行十五里、抵莽拉、憩王家店中○是日凡行一百一里、已離理化界入義敦縣界矣○喇嘛寺一、在莽阿西三十里、名彥定堯克寺、爲黃教七世達賴羅布藏噶爾桑穆嘉錯降生之所○七世達賴生有異表、右臂紋如蓮花、左手紋如法輪、降生時、正清康熙四十七年也○爲藏屬轄、余決定明日往謁之○莽拉有居民二十餘戶、大都以牧畜及打獵爲生、房屋均石或土所築成之二樓二底之堡壘○有楓樹五六十章、立河岸○河名多克楚、自西爾阿山之沙魯楚泊池發源而來、流一百八十里至莽阿、始西南下流、二百五十里合於無量河○河之對岸、亂山無數、高度均達二千尺以上、皆都隆拉嶺之餘脈也○王家有私塾一、塾師陝西人、甘姓、年六十、鬚髮斑白、猶戴眼鏡、操小筆、書金剛經、據稱爲其太夫人祈壽發願手書金剛經二十卷送人、今方及半也○余與塾師同一室、黃差遣諸人則臥夾樓、飲食炊調、伴余之兵士任之、米菜均余等自帶來者、晚十時就寢○

□二十三歲一詩人……莫謂番民皆愚魯

十九日晨、八時、早餐、天雨如注、河底發大聲、震屋壁、臨窗視之、則山洪暴發、挾砂石懸崖作瀑布飛下也○諸生皆來塾上課、簑衣赤足、若農夫樵子○一年二十三者、坐北窗下、吟哦有聲、趨視、則堅握一紙於手中、塾師呵之

(201)

西康東部情形

時報版權不准轉載

、始陳桌上、蓋方作詩稿、詩題爲「山行」、生之詩有數句、余覺其可愛、摘記如下：

「山楓紅似火、河岸白於霜、杯酒持鰲醉、臨風憶燕梁、蘆荻瞞天鋪野渡、松花浪暖送斜陽○」

生姓岩、名烏碩札里、河西人、父爲喇嘛、生慧甚、從塾師讀六年、成績有如此、亦番人中之不可多得者○對余之問答頗清晰、深愛之、爲書數字以贈、并餉以麥餅、生謝領如禮○十二時、雨止、山河作沉靜維肅貌、樹木則蒼翠欲滴○午餐後、恐路上有泥濘、騎馬赴彥定堯克寺、留一兵及行李於王家○出山寨、沿河西行、五里至裕里岡、土作黑色、草作微黃帶紅色○牛羊一羣、自山半來、約可三四百匹、或跳或躍、或叫或臥、牧者叱牛聲、答牛聲、互相笑語聲之迴響力極大、似在對語、實則距余等尚有四五千米突也○過裕里岡三里、河灘作怒吼聲、極震厲、灘名小毛、怪石林立、水從上落、石迎逆之、水怒激石而下、去石一二里、猶作洄漩不已○又七里爲布招山、山高約可一五〇〇尺、多鐵鑛、土受鐵剝、作黃綠色○又十里、杉林密集、及至寺前、猶在樹林中行也○下騎、繫馬樹間、寺門作反八字形○入門爲大殿、殿之建築甚偉大、殿高五丈許、全爲石板壘砌、厚可二尺八寸、中有石柱十八、柱高三丈、大可六尺

(202)

地震

仰光最近發生地震・唐人街一帶房屋多全部倒下・損失極距・死傷在數千人以上　朱耀祖

(一)仰光二十一條街口彼毀壞之一部・

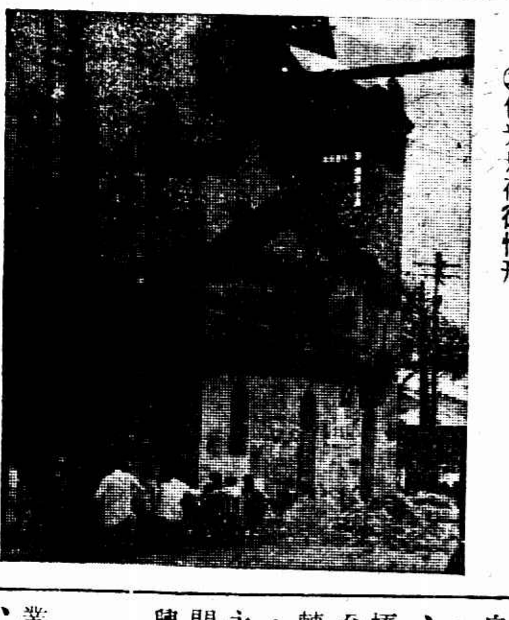

(二)仰光只荷街情形

(三)庇固華僑市場震後・復發生火災・滿目荒凉・異常淒慘・

匪刦三里庵鎭

江都北鄉邵伯湖附近之地、邇來匪勢猖獗、竄擾各鄉、三十一日晚八時盜匪十八人、各執快槍、數至三里庵鎭、把守要道、鳴槍示威、分頭搶刦卜源順茶食店、萬源祥卜源茂兩雜貨店、久昌恒布號、卜三奶奶住宅等、全鎭驚擾紛亂間、距離該鎭三里之黃珏橋公安分局、雖經聞警、奈寡衆不敵、未敢往援、匪衆飽掠四小時之久、旋復折入薛家莊、搶刦薛文漢李富良薛啓高三家、槍傷文漢父子及薛啓高腿部、計刦八家損失約近千元、匪衆携贓向北逸去、

杭州

陳英士銅像

浙江省政府前爲紀念陳英士烈士、特在西湖湖濱公園、建築銅像、由江小鶼建築師承築、作戎裝躍馬之勢、其狀極爲英武、茲市政府工務局重加整理、鐫刊誄詞、復在像之四週、護以鐵欄、中栽各色名花奇卉、極爲妍麗、

測量公共碼頭

浙江省航政局爲改良航政、經決定建築公共碼頭、擇要設置地點凡二十處、由建設廳規定測量費用、計銀三千九百六十八元、已組織測量隊分三路進行、第一路自杭州經閘家堰・臨浦・桐廬・嚴東關至蘭谿、第二路自杭州經拱宸橋・塘棲・嘉興・平湖至吳興、第三路自杭州轉上海至定海・沈家門・普陀・鎭海・臨海・永嘉・青田・玉環・坎門至金清港、以便計劃興築、

蕪湖

綁刦案併誌

東門外公立職業學校附近農民晉某家、三十一晚九時許、盜匪二十餘人、持槍械破門而入、刦去現洋四百餘元、並將晉之六十七歲老母、全身燒傷、晉妻左膀亦被彈傷、匪臨行時、復將晉之兩歲幼孩綁去、勒索兩千元贖票、又十九道門朱鳳記營造廠、三十一日晚九時半、亦被盜匪四人闖入搶刦、損失五百餘元

平糶彌補辦法

平糶委員會以開辦平糶以來、虧耗頗鉅、昨特召集各界開會、討論方法、結果決在米雜糧出口時、無論輪運機運、每担征收關銀二分、由市政籌備處代徵、以資彌補、該處除飭海常兩關代徵外、並佈告糧食客商遵照、

招商局長辭職

蕪湖招商局長李仲潔、近因年老力衰、堅請辭職、已由上海總局改委九江招商局長楊墨癡繼任、

遊民習藝所停辦

蕪湖遊民習藝所、因辦理不良、致經費籌措困難、刻經各界議決、自六月一日起將該所暫行停辦、所有收容遊民一百餘人、一律遣回原籍、一日已由公安局派隊押送登輪、

嘉興

老婦被擄刦

嘉興王店國界橋、有老婦王氏以手工度日、今年飼蠶得繭洋四五十元、詎爲人垂涎、前晚突來五六人入內將洋刦去、並將該氏擄去、至今尚未放回、或謂該婦被刦、別有緣故、此五六人均爲氏之熟人云、

籌設後方病院

本縣縣府於前晚奉到軍部電令、飭於二日內、擇定可容千人以上之空屋以爲傷兵休養之所、蔣志澄縣長奉電後、即於昨日上午召集各法團代表、及公安局長、在署開會議、籌商辦法、議決、以本城大寺院爲住所、由公安局商會担任辦舖板及應用物件、由本城各醫院醫上担任醫務、自三日起、積極籌備、蔣縣長爲此事宜、於昨晚晉省稟陳一切、

嘉善

組織義教會

縣教育局奉令組織義務教育委員會、當然委員由沈縣長召集、教育局長陸孟修・財政科長傅毓苞・縣督學徐季剛・縣教委孫研才・縣款產委沈濟人、教育款產委顧怡如・及聘任委員楊子岐・郁愼康・吳龍門等、議定於十五日舉行正式成立會、

下甸廟被刦

昨夜縣屬下甸廟到匪船十餘艘、槍岸行刦、該處電報西塘水警星夜開往追剿、

一票放還

干窰施家浜呂家被綁父子叔姪三票一案、匪架票後開至范涇、將其任阿福放回、令寄語夢樵家中、迅備款取贖、限期五日云云、阿福登岸後、匪船向西涇塘而去

上堡村洗刦　綁三人死一人

湖屬上堡村、於一日夜、突來盜匪多八、鳴槍示威、挨戶搜刦、無一倖免、臨去時、復將居民楊金標之子德福、朱呈瑞之孫阿大、暨陳阿三等一同綁架、向和平方面而去、在該匪開槍時、有流彈一枚、適中婦人楊氏之要害、立即斃命、業已由事主呈報當局、請嚴緝矣、

紹興

勸募建設債

省政府特派浙江省建設公債勸募委員會委員王鐸中・單遠鶴二人、於一日下午抵紹、並帶有省政府致本縣各富戶之函、王單均紹興人、自二日起、開始進行勸募、

（紹興）……無踪、經司令部通緝在

長興

兩村被洗刦

長興縣屬之郎家村、居民八十餘戶、於去月三十一日上午九時、來土匪數十名、各持槍械、將全村包圍搜刦、損失在萬元以上、又該地小沉瀆之竇家村、同時亦遭洗刦、損失最鉅者計有竇柳卿等十一家、匪臨行時復鳴槍數十響示威、幸未傷人

湖州

新絲上市

湖屬育蠶現已竣事、本城各絲莊開始收買新絲、乃以本年蠶汎不佳、兼之農人類多售繭、以致新絲出產甚稀、每日各絲莊收買新絲、約計萬元左右、較之去年今日、大相逕庭、價格正牌公秤每百兩五十八九元、上付每百兩五十七元、廠絲最優等每百兩五十四元、

迭有恐嚇函

湖城日來迭有恐嚇函件、雖經軍警密查、一無所得、日前本城驚更弄之鴻禧主持阿魁、亦接得恐嚇函、勒索洋一千四百元、並囑轉言西門外楊家莊其師處借洋一千六百元、本月十日在南門外蘇台山交款、來人須手持白洋傘爲號、聞當局已嚴防、

提解軍犯

湖屬剿匪指揮部、前曾緝獲冒充第五師偵探張炳炎一名、經訊發押、茲悉該犯實名方得輿、曾在淞滬警備師迫擊炮隊充當士兵、當時攜餉三百元潛逃案熊司令於一日特派員前來提解指揮部業已將人犯交與來人帶滬歸案

織里已開市　分長提縣

吳興織里鎭公安分局長董峻峨、要挾源昌繭行繳付保護費、拘捕司賬金紹臣、全鎭商民公憤、罷市援助、並分呈黨政機關要求撤換該局長、加以懲辦、當由縣黨部派員前往調解、各商號乃於二日起全體開市、縣長龔式農據報、昨乘輪馳往調查詳情、當將董峻峨解城交縣公安局究訊、

寧波

擊斃河中竊鎗行刦

寗海人俞來火、前在江蘇水上省公安隊充巡丁、近在寗象輪航警巡官趙寶珊處航櫊、一日午刻寗象輪抵甬、趙巡官照例將所部航警之白郎林二支木売槍一支、收藏箱內、詎被俞竊取、俞當晚十一時許、糾同同鄉人匪徒鄭茂祥吳時賢等四人、持械至鎭海西衛橋張源泉油車坊主張順友家肆刦、取得衣飾銀洋約值七八百元而逸、連夜竄逃來甬、次二晨時半、行經江北泗洲塘凉亭邊、被市偵緝隊隊員朱復興等撞見、當以該匪持槍而行、恐難制服、故即潛至該管二區一分署報告、由莊巡官丁馬二探員、率領通班探警、分路兜捕、當在石版行跟蹤獲鄭茂祥、吳時賢逃入天生醫院、亦被捉出、連同贓物兩包帶署、一面再事搜捕、旋經巡警周國華在天生江邊倉見俞來火、俞先開槍兩響拒捕、周警還擊、其餘探警亦趕至圍捕、共同發槍、俞匪途中彈落水斃命、在江邊石縫中起出白郎林木売槍各一支、江邊起獲布袋一只、中藏銅元十餘千、及鈔洋十元、嗣將俞屍撈起、至十時許、報由法院任檢察官檢驗、俞匪頭腹各中一槍、身畔抄出江蘇水上省公安隊第六區廿三隊長龍號巡船二級水巡俞來火十二號符號一張、及鈔洋十元、即飭地保棺殮、俞匪所持白郎林一支、打撈未獲、鄭吳二匪經一再研訊、始供認行刦張家、同夥二人已攜贓逃逸、判送公安局核辦、贓物三包、約值三百元、通知事主張順友到案具領、張妻周氏當被刦時、因抗拒被俞匪用槍柄擊傷右臂甚重、趙巡官則交保、聽候質訊、

六合

畝捐加五分

本屆行政會議議決、業於五月底休會、關於新增事業、決定加征農民銀行基金七分、農改業良捐一分、義教畝捐二分、除去停征築路畝捐五分、（暫停一年、已呈報建設廳鑒核、）新增畝捐、共計五分、

清導丸居家必備

無米之炊

巧婦難爲無米之炊、清導丸之置備巧婦亦將見窘耆清導丸爲平肝微利之良藥不時服用匪特可使婦女容顏皎潔口氣芬芳不爲社交之障礙即偶遇夫君惱怒投以該丸一劑亦可平其肝氣得其溫存不至勃谿之聲時聞戶外夫如是眞可當巧婦之名而無愧矣

江蘇沭陽裕恒號周君仁昌來書云「鄙人久患肝經不調大便秘結近服清導丸數劑竟能大解時行精神清爽百病莫侵眞可喜也」

清導丸每瓶大洋六角六瓶大洋三元

遠東總發行上海江西路六十號韋廉士醫生藥局　各藥房均有代售

韋廉士紅色清導丸
PINKETTES

治咳專家
唐拾義久咳丸
上海廣西路角父子大藥廠
每瓶一元世界各埠均有出售

砲火烈！比不過銀子慘跌

逃者逃　倒者倒　物價騰貴　險象環生
金價已達五百七十兩　先令將到一個半
……麵粉　棉紗　亦然橫漲　民衆衣食問題不堪設想

民食問題

我國連年災歉頻仍・各地均鬧米荒・產米之區若江蘇太倉縣・亦感米穀缺乏・米價日昂・該縣當局爲救濟貧民計・特籌款平糶・圖示平糶處門前擁擠情形・（[illegible]敬臨）

失敗者不計其數
外商數家亦倒閉

所負銀行錢莊往來銀款有三十萬左右、各債權人特於昨日在錢業公會召集會議、到正大・仁享・恒賚・益昌・恒裕等十餘家代表、討論結果、除議定延聘律師以法律手續代表各債權人登報警告該號主何耿星迅速料理外、一面詳查何之產業、請求官廳扣押抵償、

文匯報云、英匯昨祇一先令六辨士又四分之一、美金三十七元五角、本埠日商某店因匯業虧五十萬兩、買辦業已出走、英商亦有數家倒閉、主人失踪、華商失敗者更不計其數、

數百年來未見
進口行商無不憂恐萬分
洋貨價漲一倍

洋貨進口行商、對金價昂貴、匯票奇縮、無不憂恐萬分、據謂、照現在匯票結算、進貨成本、比去年將達高出一倍程度、加以內地多故、客幫不動、危嶮狀態、實爲數百年來所未見、

駭人聽聞
某國搜羅現金
傳有一種準備

據金融界中一種人傳說、西洋某國現在極力搜羅現金、有一種準備、故金價騰漲不已。將來事實暴露、金價勢必如歐戰時之重趨跌落。某國爲防止過分跌落、不得不先大事搜羅也、是否確實、須待後證、

生銀繼續運來
淺間丸內一百餘萬兩
將在香港起岸……

昨據調查、上月三十一日由美開駛來華之淺間丸郵船、仍裝載美銀一百三十七萬三千三百二十一兩、預備運入上海、此項生銀、係本埠銀行界所定購、惟因江海關奉令査禁生銀進口、非常嚴厲、故將改在香港進口卸貨上岸、

徵稅本位
以美金爲標準

自金貴銀賤而後、吾國稅率、亦由銀本位而改金本位、海關徵稅、折合金價、按照市價申合

直聳雲霄

常熟方塔在東門內・宋代所建・屢圮屢修・故迄今仍巍然矗立・邑人迷信風水・謂塔之興廢・關係一邑之盛衰・最近又修葺一新・塔凡九級・遊者極多・（惲綉金）

運美金塊統計
四個月近一千萬美金

昨據駐滬美總領事署發表、本年四月份全中國金塊出口運至美國者、計十八萬四千七百九十三鎊、合價銀三百七十一萬一千三百四十四金圓、又本年一月份起至四月止、總計中國金塊運往美國者、計四十五萬九千九百五十條、統計値銀九百三十九萬八千七百五十四金圓、

、規則已由總稅務司梅樂和擬訂公布、即日起以美國金價爲標準、所有徵稅及支出、概以美金申合、梅稅務司昨特函知江海關遵行、

一日千里之標金
猛漲二十餘兩
幾乎透出五百七十兩

昨（三日）金業交易所已照常開市、但金價大漲特漲、飛騰遂厲、猛漲廿餘兩、幾透出五百七十兩、惟時有蟄伏前市計十二兩餘參差、其步伐甚佳、人心極昂、後市亦有十兩之曲折、外匯明暗俱貴、掛牌已縮三檔、銀行買意頗厚、同業中求供無常、大致買戶較廣、然什亂不堪、志豐永餘大泰興永成昌等、均有爭購、成豐永祥裕及另戶、皆已售出、自早市大條送見低峰、即開高盤、往後扶搖直上、計飛漲十兩以上、迨後市、祥裕永成昌等成進、順利志豐永天裕永等、則有脫售、而外匯益覺緊昂、於是即行邁出六十兩關外、時有三四兩盤頭、最後達五百六十九兩外、又新高價、惟防前途難免不發生大風波、至昨英銀均縮四分之一、銀價縮八分之七、

七月份開盤五百四十八兩八錢、計加七兩、毛盤由四十七兩五錢漲至五十二兩、乃萬興及另戶等追進、未幾時、回去二兩另、以在五十兩左右

[illegible]、先令揭佈、已縮七五、美金一元五、日金加四分八七五、惟金價時爲五十一兩六七、乃有人出售也、遂爲五十兩〇九錢、以後匯票內盤步挺、人心尤堅、飛漲四兩、同太昌等買進、十點後爲五十五兩、嗣退去二兩餘、時有二三兩盤旋、至十一點三刻、一霎時、直沖霄漢、計漲七兩餘、惟達六十兩、近期英金、僅結六辨士三七五、日金加至一兩三錢二分、午時縮去二兩、復加一兩餘、正午收市五十九兩四錢、揭價已改爲六百十六兩二錢有奇、計撳小六十餘兩、午收五十七兩、

後市開盤五十九兩一錢、旋後買戶非常踴勇、飛漲六兩餘、爲六十五兩半、忽由大戶脫手、狂降四兩、三點半爲六十一兩、往後時有二三兩起落、至三點後、大有日進千里之勢、匯票奇緊、八月先令對做、六辨士四三七五、又麥行買九月五六二五、乃暴漲七兩餘、四點後計達六十九兩三錢、迨四點卅分收盤、爲五百六十九兩九錢、比較五月卅一日、（上週六）計漲卅七兩一錢有奇、

査一日間最大價五百六十九兩三錢、最小價五百四十七兩半、相差廿一兩八錢、揭價計撳五十餘兩至四十七八兩、登帳上午五十九兩、下午六十六兩、交易所已畢行變結價、補水上午五十九兩、下午六十六兩、物品早開四十八兩五、午收五十九兩、下午[illegible]

大條美銀跌風不息
從未見過之新紀錄

昨據倫敦電訊、大條銀跌風依然不息、一再連見從未到過之新紀錄、如近期縮去二五、爲十七辨士一八七五、遠期亦縮二五、計十七辨士〇六二五、脚地印度賣出、供給稀少、市況呆滯、又接紐約電訊、美銀價亦仍不弱、計現貨猛縮八七五、爲三角六分三七五、英對美降去一二五、爲四元八角五分七五、美對英跌〇九三七五、計四元八角五分三一份之二五、日美仍無榮枯、計爲四十九元四三七五、日英仍爲二先令〇三二份之十三、倫滬先令、仍計一先令八辨士三三七五

[illegible]、先令揭佈[illegible]、孟買縮去十二盎勒、爲四十九羅比〇九盎勒、又本日上午十一點三十分路透電到、日美仍爲四十九元三七五、日英加上〇三二份之十三、又十點三十分及正午十二點鐘電通社來、均無升降、以後至下午二點〇五分來電、近期日美出入價均升〇三二一二五、爲二先令〇三二份之十三至四三七五、遠期日美出入價仍計四十九元三二一二五、仍爲四十九元四三七五至四三七五、日英出價加上〇三二一五、爲二先令〇三二份之十三、入價仍計二先令〇三二份之十三、

◎海外互匯電訊

大條銀近期	十七辨士一八七五
大條銀遠期	十七辨士〇六二五
紐約銀塊	三角六分三七五
孟買銀塊	四十九羅比〇六盎勒
英美匯兌	四元八角五分七五
美英匯兌	四元八角五分三二五
美日匯兌	四十九元四三七五
英日匯兌	二先令〇三二・十三
英滬匯兌	四十元〇二五
倫滬匯兌	一先令八辨士三三七五

◎金業交易所

現貨標金足赤沙金　每條　又　又

前市七月開盤	五四八・八〇
最高	五五二・七〇
最低	五四七・五〇
收盤	五五九・四〇
先令出價	[illegible]
上午補水	五五九・〇〇
六月登帳	五五九・〇〇
七月登帳	五五九・〇〇

後市七月開盤	五五九・一〇
最高	五六九・三〇
最低	[illegible]
收盤	五六九・九〇
又	[illegible]
下午補水	五六六・〇〇
六月登帳	五六六・〇〇
七月登帳	五六六・〇〇

五百五十七兩　五百六十四兩　五百六十五兩

九點半、收市七十兩、各號交易蒸賣不定、志豐永義豐永泰興源太昌永大康餘大元餘永源盛永成昌均進、成豐永祥裕元茂永順茂丙興及零戶皆出、順利萬興福昌恒興出入靡常、後市永成昌義豐永祥裕大德成等均進、順利元餘永天裕永泰昌永源太及散戶等均售、

◎物品交易所

七月開盤	五四八・五〇　五五九・五〇
最高	五六〇・〇〇　五七〇・〇〇
最低	五四八・〇〇　五五九・五〇
收盤	五五九・〇〇　五七〇・〇〇

◎銀樓大同行

足赤飾金（每兩價洋）八十元
十足紋銀（每兩價洋）一元七角五分

◎銀樓新同行

足赤飾金（每兩價洋）七十九元

六百兩眼前
經紀人嚇得呆木
市面將劇變

近來標金市價、逐步狂漲、實出人意想所不及、上月三十一日收盤價爲五百四十一兩、六月一二兩日無市、昨日金市開盤、又忽暴漲、上午最高至五百六十兩、午市收盤略小、爲五百五十九兩、較之前日陡漲二十兩、致一般金業中之經紀人呆然木立、瞪目而無所措手、下午開盤、價仍狂漲、有如巨浪怒濤、掀天捲地、收盤爲五百七十兩、計一日之間、共漲三十兩之數、不特爲從來未有之新紀錄、抑且爲從來未有之暴漲、據該業中人云、市面如此劇變、恐六百兩之價格、即在轉瞬間、

兩五金號擱淺
鴻裕……惠裕
號主避不見面

本埠鴻裕惠裕兩五金號、近受金貴銀賤之影響、國外定貨大爲虧耗、號主何耿星與申甯（甯波）各銀行錢莊往來款項、竟達數十萬金、週因節關難過、兩號同時擱淺、號主亦即避而不面、共計

昨晨南市失愼事件

（一）輕傷者說當時情形

（二）上海醫院門前之觀衆

（三）看護急救

上海大戲院

北四川路老靶子路北　電話四三四二一號

今天日夜開映　日戲三時　五時半　夜戲九時一刻

美國異軍突起之雷電公司
唯一的全部有聲對白巨片

美人腿舞

同時加映
轟動世界
第九屆
遠東運動會　新聞片一大本
中菲日印四國選手千餘人魚貫入場觀衆十餘萬人各種比賽無不盡量攝入

本片代時報公映　優待觀衆不概加價

價目　日戲樓下・樓上　一律小洋六角・一律小洋八角　夜戲樓下・樓上　小洋八角大洋一元・大洋一元一元半

◎上海銀洋錢市

早市開出行情

國幣	七錢一分七厘六二五
江南小洋	六錢二分二厘
廣東小洋	五錢九分七厘半
銅元	二錢
衣牌	四百十三千文
角坯	二千九百六十四文
貼水	二百四十七文
小洋	每角四十九文

午市開出行情

國幣	七錢一分三七五
江南小洋	六錢二分二厘五
廣東小洋	五錢九分八厘五
銅元	二錢
衣牌	四百十三千文
角坯	二千九百六十三文
貼水	二百四十七文
小洋	每角四十九文

新民中學立案

新民中學近來於物質及精神兩方不絕進步、本

麵粉價暴漲
新麥時期內少見
社會局令交易所制止操縱

社會局昨令麵粉交易所設法平準市價、原文如下、査麵粉爲民食所需、價格升沉、與民生關係至鉅、上月以來、漲風疊見、曾經派員澈査、正行核辦在案、乃據報稱、本月二日近期粉較上月收盤又漲三分、遠期漲勢更甚、十月期竟漲六分五厘之鉅、殊屬駭人聽聞、際此新麥上市、粉價上漲、實非所宜、爲害尤大、顯見有人蓄意操縱、不顧民食、合行令仰該所於文到日起即行設法平準、制止操縱、以維民食、

學校日記

滬大

楊樹浦滬江大學、學生組織一滬大註音識字促進會、專以研究及推行註音符號、促進民衆識字爲宗旨、已推選項韻梅・余茂功・韋廉・湯若棡・及鄔中彰五人爲該會執行委員並請該校擴充教育幹事范寶華、及國音教授吳一峰兩先生爲該會顧問、學習及研究註音符號、定每星期舉行兩次、由吳顧問擔任義務指導

上中實小
懇親會
六七兩日舉行
成績展覽
表演學藝

小西門內、省立上海中學實驗小學、本學期懇親大會、開將於六月六七兩日舉行、學生平時成績全部展覽、并將最近高級學生之中國富源研究成績、中級之上海租界研究成績、低級之原始人生活研究成績、幼稚園之百花設計成績、另闢專室陳列、此外關於實驗與研究成績、亦公開展覽、除展覽成績外、更於六日下午二時起、表演學藝、以娛家長、計有小小畫家、新中華、燕燕、邊疆兩童子、世界原是快樂場、畫眉鳥、中國的富源、淘汰來了、獨脚戲、譜眞稀外、科學表演、小鷄和敵人、再造、上海的租界、老僕人、蝶戀花、天上小姑娘、最後的玫瑰、空中音樂、陽春曲等數十種、又編印三年來的學校建設、及上海租界研究教學大綱等小册、以便當場分發、聞該校除柬請學生家長蒞臨外、亟歡迎教育同志赴會指導、

學期經教育局審査合格、已於上星期批准立案、給予證書、

、同學報名加入該會者、異常踴躍、並擬在暑假期間、向民衆實行註音識字云、

大夏

大夏大學教育學院、由校務會議議決、於本年秋季起、添設社會教育學系、聘請該校社會教育教授馬宗榮爲系主任、

勒吐精老牌代乳粉

以之哺孩　無異母乳

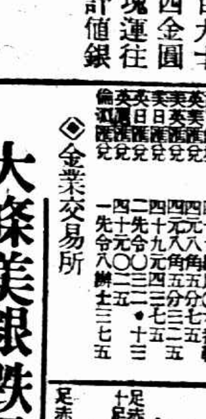

光華 歡娛待旦
升旗…紀念亭開幕 檢閱童子軍…球賽 夜間游藝會

昨日上午九時半、行升旗典禮、來賓教職員學生參加者共有千餘人、十時半在大禮堂舉行紀念典禮、王省三先生紀念亭開幕典禮、下午一時舉行校友大會、三時舉行童子軍檢閱典禮、全軍共分十五隊、連旗隊樂隊共百五十人、到場參觀者甚衆、校長張壽鏞氏親臨檢閱、先表演操法、隊形變化、步伐整齊、觀者鼓掌、旋給獎、得獎者二十餘人、張校長訓話後、參觀營地、共有營幕二十五座、排列成一字形、佈置清潔、秩序井然、次表演旗語、瞭望及消防、成績優良、至五時許始表演完畢、

三時半起、在校同行與畢業校友作網球比賽、兩方均爲體育界健將、尤以顏君榮生曾數獲上海個人錦標、球藝超絕、觀者驚嘆、而在校同學亦不肯示弱、血戰肉搏、精彩百出、結果雖有勝負、然分數甚爲接近、其比數如下、

張悅聯 顏榮生 對 錢耀彬 胡其昌 六與八 六與二 一與六 錢胡勝
孫星岩 對 杜壽傑 六與一 七與九 四與六 杜勝

四時起籃球比賽、校友對在校同學、開賽後、校友隊董小培首開記錄、光華隊余新安連中二球、俞佩恩繼獲一球、反以六比二占先、校友隊亦不示弱、陸大振呂昌復先後投入、分數至爲接近、上半時結果、爲十四比十二、校友隊以二分之差落後、下半時光華以後備出場、楊貽清遠投中的、校友隊陸大振遠擲近投屢次中的、竟以二十比十四占先、光華絕不以此氣餒、分數逐漸增加、雙方競爭益劇、結果爲三十二對三十二和局、

當籃球比賽正極熱鬧時、廚房中忽告失火、幸即救熄、然華隊已吃驚不淺、

夜七時起爲游藝大會、在大禮堂舉行、來賓到者千餘人、節目有崑曲國樂西樂舞蹈琵琶合奏話劇西劇京戲等、操場上更有露天電影、十二時後、大放焰火、中西各式、共有八種之多、全體師生來賓、均興高彩烈、至天明始散、

上海光華大學五週紀念會第二日● ㊀六三紀念碑升旗典禮 ×者爲捐助校基之有德王省三

㊁光華校長張壽鏞○檢閱童子軍後給獎情形

旁觀淸 恥辱與光榮
本屆遠東運動會之迴顧(一)

勾擱兩天 我選手改由神戶動身 爲華僑歡送

遠東運動會菲列濱職員與選手昨日在大阪來康寨洛號逕返馬尼剌、中國選手原定二日在橫濱登輪、嗣以華僑等之歡送慰留、並知龍田丸須在神戶靠岸、故改於昨日赴大阪、轉往神戶、定今日乘該輪動身返滬、神戶華僑昨亦開會歡送之、

委員多 太太當選手 中國人總有點官派
(汝自日本東京日華學會寄)

我國陸上明星劉長春、爲我國惟一希望徑賽選手、不意到日以來、身上不好、至不能參加一二百米、聞者莫不嘆惜、廿四日夕、手扶一杖到場看籃球、記者問以身上如何、他說「不好啊」、其聲甚慘、

今次我國選手人數比菲律賓少、然委員則比菲律賓爲多、如甚麼教練、甚麼會計、又正又副、不可勝數、又有連他的太太都帶着來、身穿旗袍、斷其髮、胸掛選手章、與女選手毫無分別、出入於青年館中、有許多日人見之者、因問曰、「甚麼支那的女選手中如此大年紀的都有呢」、或答曰、「不是的、他是委員的太太」、問者又說、「支那的女子嫁着做委員的丈夫、不是幸福麼、竟可以當作女選手的資格來看大會」、

日本人之口氣 「呀呀!」「加油!」 要打勝中國 所謂日支親善也

遠東大會宗旨、除對體育外、尚有聯絡國際友誼之意、而日本之對我國、不只此次大會、即無論有何會集與我國有關係者、其演說或詞文標語、無不大書特書曰「日支親善、」二十五日夕、華菲籃球比賽之時、場中觀衆當然是以中日人爲多、應援之聲時有所聞、惟最奇者、華隊投入球時、一般日人無不「呀呀」、大有可惜之意、而菲隊投入之時、即歡呼若狂、甚至有許多男女學生連叫選手之名、大呼「加油加油要打勝中國」之聲不絕、我們華人看着這種情形、和上說標語、不知作何感想、

可以譏諷孫桂雲耶? 男子之羞! 不能自己出場
(張元投稿)

孫桂雲女士這次在遠東運動會的失敗、正是他將來還有絕大成功的希望、他的失敗、不是因爲他「受寵若驚」「驕者必敗」、實在是因爲他越怕失敗、所以竟自失敗了、當他初次來上海、大家替他鼓吹、這也是提倡女子體育的應表同情、若以在遠東會失敗而諷爲鼓吹者之過、未免淺見寡聞矣、我現在舉一個例、大家便明白了、民國八年、我在日本東京、有一個禮拜天、去高師體育場看兩個學堂足球比賽、一旁的同學數百人、各執銅鑼器皿、用木棒鐵錘亂敲、口裏夾七夾八的大聲狂呼、結果、鬧聲大把人少的鬧聲少的打敗了、這次遠東運動會、我國僑胞雖努力助援、但是在日本國內、捧場的總不及日本人萬一、在這一點、狂聲亂呼、或者桂雲女士受此一驚、不免心慌意亂、而致於失敗、也是不免的、總之、我輩手無縛雞之力的文人、對於遠渡海洋爲祖國求光榮的女子、是應當表萬分敬意、作萬分後援的、不能以一朝失敗而加以譏諷、使彼阻遏求進之心、至於孫女士之僥倖問題、當別作討論、不在本文以內、

菲選手 與日本女學生 密會於棒球場中

電通三月東京電、警廳昨日傳麴町區內某女學校寄宿舍生徒十五歲者二名審訊、聞此二女學生應卒業生之誘惑、於三十一日夜在神宮外苑棒球場呼止宿日本青年館之菲選手三名前往密會、此種不檢行爲、羣認爲有瀆國際競技之尊嚴、非難之聲甚高、惟中華選手則極自重、

菲選手被圍 幸虧巡捕來萬急之際

此次大會期中、有一班投機者製出一種印着三國旗的紀念扇子、和各色照着選手的明信片、出陳於會場之中、觀衆無不爭買一二種、藉留紀念、而又以此物而求選手之簽名者、爲此大會中之最大流行的事、菲律賓棒球捕手、年僅十六、爲三國選手中之最年幼者、人人注意、而一般觀衆又無不以一見爲榮、廿六日菲日棒球賽完之時、伊正欲步回宿舍、忽被一班請求簽名者圍住、不下數百人、竟至不能移足一步、正在萬急之際、幸得兩個巡捕到來、爲之解圍、並爲之保護、乃大聲曰、「如再有強求簽名者、即以阻礙交通罪帶入捕房」、羣衆聞之始散、

日本派選手 參加國際大學競技

(電通三日東京電)、派赴第四次國際大學對抗競技及法德各地陸上競技之選手、昨夜由陸上聯盟會詮衡委員會決定、爲大島鎌吉、西貞一、韓田辰之、岩永美澄、望月倭夫等五名、合計前次決定之織田幹雄、木村一夫、西田修平、中島亥太郎、住吉耕作、伊藤金太郎、吉岡隆德、共十二名、山本忠興博士爲總監督同行、

千六百米接力 日本新紀錄 三分十五秒二

大阪三日發電通電、昨在大阪甲子園運動場舉行之三國競技會中、千六百米接力賽跑、日本軍中島、西藤、枝、浦田組、以三分十五秒二作成日本新紀錄、比世界紀錄三分十四秒二僅差一秒、

精神好滿堂歡笑聲
廣東一女師球隊 兩江女體校開會歡迎

黃若球女士演說三點：
一…到江浙來觀光領教
二…到此地來聯絡感情
三…請江浙球隊到廣東去

廣東第一女子師範的籃排球隊是廣東全省的冠軍、全運會的廣東女子代表隊、該校選手尤居大半、排球隊代表赴日、定今日回滬、籃球隊亦於前日由粵抵滬、行將與滬蘇甯女校作籃排球比賽、昨日參觀兩江女體校、該校開會歡迎、該隊代表女網球好手黃若球女士致答詞、曰中國女子體育落後、其實男子亦然、所以一女師的球隊千里北來、第一點是要觀光領教、作廣東女子體育他山之石、行將與各處球隊比賽、勝負不計、以他人之長、補我之短、第二點是要與江浙聯絡感情、中國女子學校、分處南北是極少聯絡的、第三點希望江浙球隊能到廣東去指教、後兩校同學共同參加餘興多種、歡笑充溢全室、兩校球隊復合攝一影而散、球隊比賽秩序即將發表、

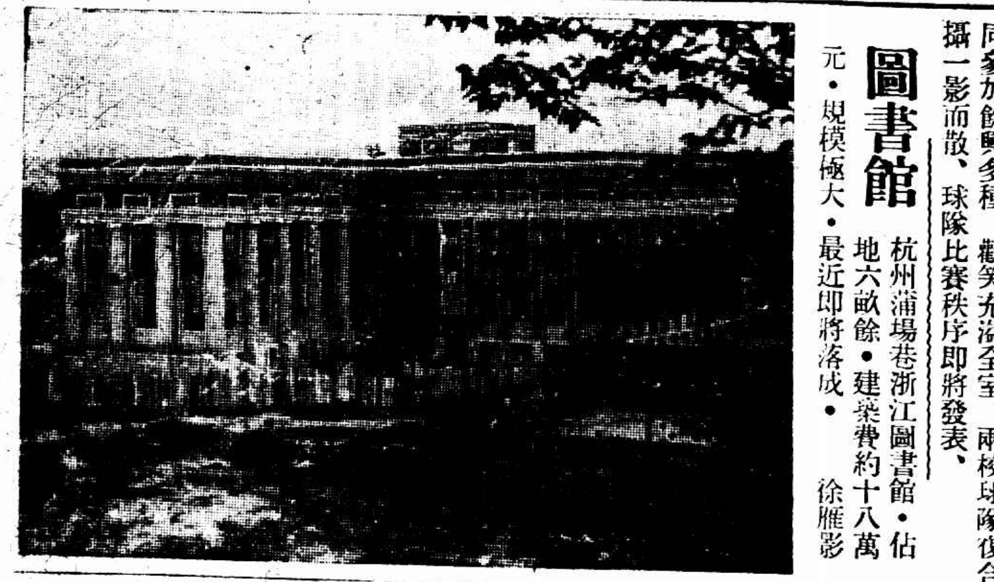
圖書館
杭州蒲場巷浙江圖書館・佔地六畝餘・建築費約十八萬元・規模極大・最近即將落成・ 徐雁影

北平全市運動會

㊀女子初級組總分第一力伯津 宋致泉

㊁女子初級百米第一新翠珍

㊂孔德小學[illegible] 宋致泉

㊃女子高級籃排球第一胡純理 宋致泉

㊆女子鐵球第一王玉潤 張守忠

㊅女子初級組籃排球第一金靜宜 張守忠

㊄男子高級三鐵第一黃中孚 宋致泉

㊇女子小學組總分第一羅宏孝 宋致泉

小排球 最後劇戰
通惠得錦標

昨日下午四時半、爲市一公共體育場小學排球錦賽會甲組比賽最後之一幕、亦即爲競爭最烈精神最多之一幕、與賽者爲通惠與敬業、第一局開始、即現相持不下之局、敬業分線防守、嚴密無比、通惠顧根生鮑桂馥、雖連用劈殺進襲、亦難奏膚功、竟讓敬業先滿十一分換位、是後雙方接戰益烈、其托出險球也、人身仆地、若玉山之崩、其躍起劈殺也、球飛空中、若大星之隕、分數緊緊追隨、而兩旁拍掌之聲、亦連連不絕、畢局、通惠以二十一對十六佔先獲勝、第二局、通惠乘戰勝之餘威、進攻更形銳利、但至下半局、敬業忽又發奮爲雄、硬攻穩守、處處顯其所長、頃刻間轉敗爲勝、分數二十一對十七、第三局之上半時雙方精神之興奮、達於極點、而球勢之神奇、拉拉隊之激昂、亦達於極點、惜下半局敬業士氣稍沮、慘遭失分、數爲二十一比十、合計之爲二比一、通惠續得本屆錦標、裁判員張龍海、

兩處籃球隊約戰中大
能否實行中大隊刻未決定

會獲一九二八年上海籃球會上字組錦標隊之友愛體育會籃球隊欲約北平中國大學籃球隊於七八兩日晚間在中華籃球房作友誼比賽、裁判員厥由中國大學教練任之、中國大學隊刻尚未能決定、因恐屆時離滬赴蘇甯之故、

又吳淞中國公學籃球隊來信、擬與該隊作一次比賽、藉資借鏡、地點最好在該校球場、待中大隊決定再告、

小運動員
上海市立第一實驗小學運動會中之優勝者・

㊀女生個人總分第一㊥蘇讀娟・第二㊨陳永清・第三㊧袁寶桂・

㊁男生個人總分第一㊥沈人鏡・第二㊨陸開清・第三㊧陳永祺・

湖北武昌武漢大學運動會

㊀㊧五千五百米第一楊建元㊨五千米第一金傳印

㊁教職員二百米起點

萃光贈

中等體聯

籃球奪標賽
南洋高商不幸失利 復旦實中超過九點

日昨復實籃球隊與南商籃球隊、係中等錦標籃球奪標賽於南商球場、記者適訪友該校、遂作壁上觀、按兩隊實力均甚雄厚、且都爲最有得標希望之勁旅、故雙方均有盛大之啦啦隊在旁助威、旁觀者達一二千人、實爲中等體聯籃球賽最熱鬧之一幕、聞南商原聘李飛雲爲裁判、後因斯時適爲上海排球隊抽簽、臨時不克到場、故裁判及檢察俱由復實請來充任、開賽後南商球員戰法稍巧、十分鐘內即以八比二遙居上風、後南商受傷、健將李膺勳又因前日中等運動大會跳高時傷足未癒、奔跑爲艱、復實得此機會、努力反攻、球勢大有轉機、上半時以十五比十五打成平局、下半時復實一鼓作氣、多所建樹、然南商亦不甘示弱、急起直追、分數又超過於復實之上、奈斯時南商健將沈秉璣又被罰出場、任傑星因抽筋倒他、軍心惶惶、無意戀戰、復實乘機施威、前鋒活躍異常、分數扶搖直上、結果二十八比十九、復實勝、

兩隊陣線如下

(復實)
右鋒羅超翔・
左鋒張坤華・
中鋒司徒廷・
右衛張錦祥・
右衛惠明覺・

(南商)
右鋒陸大振・
左鋒李膺勳・
中鋒顧惠培・
右衛任傑星・
左衛沈秉璣・鄭志芳・

形形色色

墜車傷重 淞滬鐵路昨日下午六時第一〇七次上行車自天通庵車站開出、駛抵閘北虬江路附近時、三等車中有一兵士立於車廂門口、因車身震動、立足不穩、自車跌下、倒撞軌道旁、受傷甚重、當由五區一分所崗警聞訊到場、將該傷兵車送醫院施救、

提箱待領 市公安局現據水巡隊送到香港渡客遺落手提皮箱一只、內儲各物、請爲處置、經該局於昨出示招領、如有人遺落該手提箱者、當到局認領、

車客帶土 昨日上午六時許、上海南車站早快車將開、有一年約四十餘歲之旅客、乘黃包車來、至車站鐵門、適被二區車站路派出所崗警看見、以其可疑、故即上前檢查、在該客身畔搜獲烟土五十餘兩、當將人贓帶至派出所、據供名陳傳榮、四十四歲、浦東人、解由該所備文申解訊辦、

鏹水四濺 閘北姚家石橋新登竹器廠學徒北平人盧成林、十六歲、昨日下午三時許、奉廠主命、赴租界購買鏹水一瓶歸、途經新閘橋地方、忽有紹興人沈某四狂奔而來、忽將盧手中之瓶碰翻、鏹水濺滿盧之身上、以致受傷、當由崗警將兩造一併帶入四區公安局、經得盧傷勢甚重、即送醫[illegible]公安局、

驚人大刼案正犯 老婦口中證實

長脚金生 逍遙法外

浦東楊家宅 浜底軍火 撈一下

三提包…數百袋 海關所失 查來亦近似

浚浦局利飛小輪、上月三十日在滬東黃浦碼頭、被盜刦去鉅款、並槍殺中西工程師各一、傷三人等情一案、當日曾拘獲嫌疑犯多名、茲悉海關水巡捕房續據線人報告、謂該案主犯係住居浦東東楊家宅八十九號內云云、捕頭當於昨日上午八時、飭派華探投請浦東三區公安局協緝、由區長立派偵緝員協往陸家宅警察第四中隊、會同隊長等按址往緝、至則査得該號屋內、空無所有、祇見一老嫗在內照顧門戶、當向該氏盤詰、據稱爲楊張氏、本地人、年五十四歲、丈夫名金桂、於本月初三日(即五月三十日)午後四時病故云云、探等復加嚴詰、始稱我姪金生、(綽號長脚金生)今日清晨、託東首楊掌囝之女根根前來通知、將所藏大宗子彈拋棄於門首小浜中、餘則不知、探等當在該處浜內撈起手提皮包三只、白帆布小袋二百餘只、又四十五號手槍子彈三百四十粒、三十八號手槍子彈一百二十粒、同時又在附近糞坑旁泥土內掘出二〇二六號六輪手槍一枝、探等認得該皮包及帆布袋、確係浚浦局發薪所用、該項子彈、亦與被盜槍殺中西人所用之子彈相同、而該項子彈及手槍一枝又似陸家嘴海關棧房內失竊大批軍火案(該案曾載五卅日本報)中之槍彈無二、故復入隔壁九十號屋內搜查、又在房內搜出火藍布連衣袴一套、又中南銀行十元鈔票一張、大洋四元、各探斷定該連衣袴確屬盜黨中之一人在搶刦時曾一度穿過、至此形跡益爲顯露、當將楊張氏扣留、復至附近三百五十一號楊掌囝家中、查出水桶一付、(係盜等將鉅款刦至泰同棧隔壁可熾鐵廠碼頭上岸時、將款藏於該桶內、其上遮以他物、以避行人面目所用、)遂將楊張氏連同贓物正擬帶回、其時忽有一男子向張氏招呼、亦經探拘住、一併帶至三區、經張區長預審、據楊張氏供稱、我夫於五卅日午後逝世後、我姪金生、會給我收殮費大洋九十五元、該項槍彈、係是日(五卅日)上午八時許、由我姪金生、及不相識者三人所帶來、藏於我空屋內、該三人中之一人爲大胖子、現金生住於何處、則不悉等語、又據同拘之男子稱、名倪步香、年二十一歲、寧城人、住楊州路永興里、在英美煙廠爲小工、不知何故將我拘來各等語、區長核供、判將人贓一併申解公安局總局發落、

兩案併徒一黨

華生機廠嚇詐 葉有才家行刦

華生機廠江北人左其雲陸秀卿蘇三孫三開局楊體等、因於上月三號至十二號之間、先後寫恐嚇信函、投遞周家嘴路二八六五號華生機器廠內、向該廠經理葉有才等勒索、案發、被楊樹浦山捕房華探長蔡長生探目蘇根根包探李鵬飛緝獲、而左其雲蘇三均受槍傷、在醫院醫治、既又續獲嫌疑婦人吳張氏一口、併解特院訊押、各情已誌前報、茲悉嚇詐案之中西探偵查得被告等於四月三十號下午七時、糾同已解之某路捕房偵案之盜匪江北人王壽通搶刦某路某號(華生機廠經理葉有才家)値洋七百元之衣飾銀洋等情、前日探乃將[illegible]提迴院、山捕房、昨解特院、捕房律師陳明案情、並稱被告王壽通係搶劫後、又向事主嚇詐洋三百元、其左其雲蘇三兩名在醫院未能到案、但吳張氏查明無關、請求開釋云云、繼由事主葉有才投案、證明被告王壽通等確係在場搶劫者、其餘被告不能指認、事後又接恐嚇信、被詐去洋三百元有之、又據[illegible]證稱、葉家被劫後、[illegible]同往[illegible]地方、[illegible]洋三百元是實、目睹被告王壽通在場、惟該款由某姓交付等詞、質之王壽通承認搶劫葉姓家財物、由在逃之某姓邀往、惟事後伊等又向事主恐嚇三百元等情、我未前去收款求寬、其餘陸秀卿等則不承認、推事核供、諭各被告仍還押、改期再訊、吳張氏先行開釋、

覬覦家產 種種方法無非想破壞

阻止入贅大打出手

事後一封匿名信 「藏肉票」 公安局上當

住居滬西虹橋鎮南首二十八保頭圖曹家塘農民曹錫舟、六十一歲、兄弟三人務農爲業、家道小康、子名象賢、早故、遺有孫女一口名蓮英、現年二十五、錫舟本欲立伊弟炎舟(現任該圖圖董)之孫(即會川之子)爲亡子象賢之嗣子、因獨子不能兼祧、月尚在猶豫、故邀媒招外孫彭小弟爲孫婿、曾徵得弟姪等同意、遂定於上月二十四日備辦酒席、邀集親戚到場、彭亦於是日同媒人趁船到來、詎炎舟反悔前言、率領子姪婦女等多人、強行阻撓、不許彭入宅、以致互相扭毆、器皿搗毀一空、並聲稱錫舟家產與我子會川當場平均分派、否則決不肯干休等語、錫舟畏其聲勢洶洶、允將家產劈半、惟須俟姪孫成年後、方可撥給、後經親族勸解始告寢事、由是骨肉相殘、勢不兩立、上月卅日忽有捏名蔣某者、投函六區一分所、謂本月廿四晚有形跡可疑者多人、乘坐小船一艘、駛至曹家塘附近河中停泊、內有一二十餘歲之少年藏匿在該處曹錫舟家中、行動秘密、如同綁票、已一星期矣、請爲嚴查拘辦等情、王所長得信後、立派巡官率警前往將曹錫舟家中前後包圍、入內搜查、一無所獲、遂將曹錫舟夫婦及彭小弟曹運英一并帶回所中、分別嚴訊、據曹錫舟供、外孫彭小弟父母雙亡、憐其孤苦、故於上月廿四日招爲孫婿、於是日十一時許趁船到家、晚間並無別人來舍、顯係族中揑詞誣控、有意中傷、請求澈究等語、王所長廉得其情、對於被控一節、均非事實、惟戶口異動、彭小弟名字未曾填報、着罰洋了案、現曹錫舟已倩律師以刑事提起控訴、

失業棄妻走 重來妻爲人所有

否!否! 誓不隨他……從今以後

揚州人戴榮生四十四歲、娶妻李氏、現年三十二、成婚已十數載、前年秋間、戴因失業、典質殆盡、戴即不顧妻室、將李拋棄在滬、獨往別處謀生、李氏無法、遂與浦東人泥水匠劉阿炳姘識、同居於滬西曹家渡長壽里十四號、旋氏入紗廠作工、光陰迅速、迄已一載有餘、不料戴榮生忽於上月間返滬、一再偵訪得悉其事、遂於昨日下午一時許、按址尋往、將李氏及姘夫扭獲、鳴警拘回六區警署、原告戴榮生供、須將妻領回、被告李氏則稱戴既不顧、拋棄人家、生活既無着、遂與劉姘度、現亦決不再同、願隨姘夫劉阿炳度日、任區長以雙方供詞各執、隨即備文併解地方法院訊究、

無賴子恃强壓迫

不睬眼前虧忍痛立筆據

總算帳!

江北鹽城人沈長祺、年三十四、四年前娶朱姓女爲室、同居原籍、去年沈攜同朱氏來申、寄宿於浦東老白渡草泥蕩草棚內同鄉人張福康處、沈入某芝蔴廠內爲小工、早出晚歸、乃有張之親戚章永祥者、本一賴子、亦寄宿張家、見朱氏年僅廿三、貌頗不惡、心竊羨之、乘機勾引、本年二月間、誘領偕逃、匿居薛家浜路二五一號、猶恐一朝發覺、必有不利、遂用先發制人之計、前日邀同流氓多人、將沈軋至南碼頭黃老所開小茶肆內、大開談判、並迫令沈出立離婚筆據、沈畏其勢、從之、厥後三思不勝憤怒、乃於昨日上午十時許、投一區一分所請求澈究、當經將章及朱氏一併傳案、預審之下、飭即移送地方法院訊究、

經親族勸解始告寢事……(見上)

庭長辦公室中 何來子彈

應時無恙

昨晨九時半突有一彈自空際飛至北浙江路特區地方法院新屋第四層樓、從玻璃窗射入、窗上玻璃擊穿一洞、彈落於該院民庭庭長應時之辦公室、幸應庭長其時不在室內辦公、亦無其他職員在室、故未肇意外、而該項流彈究從何處飛來、殊不明瞭、齊務機關刻正進行嚴密偵查

香港皮鞋公司

彈簧皮鞋 步履如飛

北四川路武昌路口　電話四二四八九

殺兄案疑點尚多

檢察官意見

案下人是否孫世寶…… 須另用方法證明

法定調查期限尚未滿 妨害公務罪不能成立

安徽合肥人孫世寶、因於本年二月十二號上午五句餘鐘、在滬西勞勃生路英華里一七五三號家內、有將其胞兄孫世林用斧殺斃嫌疑、被普陀路捕房包探馬課祥孔慶平姚昌敏等將孫拘捕、其時因世寶之母孫夏氏及妻孫朱氏出而阻止、咬傷姚探之手及撕破衣服、故一併逮捕、解送法院、因孫世寶否認、其名供爲夏少增、迭次訊供、捕房舉出證據證明被告確名孫世寶、並以死者之妻孫王氏兩次經合法之傳喚而抗傳不到、着即拘提、各情已屢誌本報、日前由中西探將孫王氏拘案、一度質訊、昨日午後又經續訊、孫王氏供稱、合肥人、三十一歲、夫名孫世林、拘案之被告名夏少增、推事當向孫王氏詰問曰、爾因兩次傳喚不到、故而拘提、上星期六下午向爾訊問、爾供夫弟名孫世寶、當時曾將賞格單上之照像給閱、爾即稱此係孫世寶、對於夏少增從未見過、今該照像即屬被告之面貌、爾既云與夏少增從未見面、何以今日云被告係夏少增、遂將照像再行發下給氏閱看、該氏答詞含糊、謂上次在庭上因嚇昏胡說(其實因孫王氏與孫夏氏同拘女所由孫夏氏教唆口供所致)乃由書記官將上次所問孫王氏之口供朗讀之下、推事復向其詰問、仍供詞支吾、所問非所答、似有神經病者、繼訊孫世寶、仍堅供名夏少增、對於庭上所問、均一概諉爲不知、孫夏氏孫朱氏亦語多推諉、雖經推事將照像擲下、着三被告認看、孫世寶及孫朱氏均略一審視、並不認得、祇孫夏氏云、年老眼花、看不清楚、至此人證訊問已畢、着重開辯論、由捕房律師及被告指定辯護律師等先後起立、作長時間之辯論一過、末由檢察官發表意見、略謂本案爲殺人重案、對於被告是否名孫世寶抑屬夏少增、及殺人之凶犯是否爲孫世寶、均尚有疑點頗多、因孫世寶既與孫夏氏爲母子、當有血統關係、須用其他方法或科學以證明之、按照法律刑事案件、偵查時間有兩個月之期限、今本案祇一月有餘、殊有再行調查之必要、故今日依本檢察官之意見、認爲未俏辯論終結時間、對於孫夏氏孫朱氏之妨害公務罪、亦覺不能成立云云、推事乃宣諭本案辯論終結、定六月十日下午宣判、各被告分別還押

苦! 自食其力

▲丈夫不但強迫要分潤

▲居心險惡時常來毒打

如此夫妻離去好

寧波少婦忻慕英、年華雙十、姿容秀麗、近以民事在特院狀訴其夫曹信法虐待凶毆、請求准予離異一案、其起訴意旨、略謂原告於民十六年八月十六日、憑媒嫁曹爲妻、婚後審知曹並無正當職業、並聽信其母曹忻氏唆使、時加虐待、逼令單獨居住於楊樹浦五八五號破屋、終年不與原告同居、不顧贍養、原告無衣無食、即赴協隆工廠作工、月得工資十四五元、被告每月來索十元、已覺苦不堪言、去年十二月二十八、被告偕同伊父曹大全至原告處、強索工資不遂、痛毆重傷、在姨母忻曹氏家臥床月餘、始經醫愈、詎上月一號被告又同父及親戚兩人至姨母家、強令回家、未允、又被打傷、照此情形、被告實居心險惡、萬難與之偕老、請求准予離異云云、業經法院一度傳訊、因被告不到、奉諭展期、昨晨又經續訊、兩造各偕代理律師到案、即據證人王振川報稱、北平人、在紅十字會爲醫生、原告忻慕英曾來我處、因傷求治計四次、頭身確有青腫痕等語、而被告曹信法則稱、我始終未曾虐待、去年十二月二十六日、我與原告同赴姊處吃年夜飯畢、原告即私奔無蹤、我今不願離婚、如原告一定不肯回家、亦無法可想、我與原告結婚時、用去千餘元、今負債尚達八百金、故原告如必欲離異、須償還我洋八百元云云、推事又點傳忻慕英至案、詢問一過、勸令出洋四百元和解、則可離異、忻婦堅稱無錢、嗣經推事一再向兩造勸告、着各讓步、結果以三百元和解成立、由原告忻慕英分兩期交款、於六月底付被告一百五十元、至八月杪再付一百五十元、並由庭上擬就和解筆錄、着原被告及兩造律師各於和解據上簽押、遂退庭、

不明亮的丈夫

青絲已斷勢難續 吵出人命來悔遲

甬婦徐趙氏、年二十五、其夫阿洪、年二十八、向在江輪上爲西崽、前晚該輪抵滬、阿洪當即返虹口新記浜路寶華里一千二百三十號家中、因見趙氏已將一頭青絲付之一剪、遂起口角、氏忿無可洩、乃潛購紅丸吞服、毒發、經阿洪察覺、當即送醫院、已距吞服時十小時之久、故生命頗危

疑嫂不端破竈示意

妯娌間大起衝突

通州人周坤侯、在浦東仁記路開設水爐一所、周於四年前病故、遺妻邱氏、(現年四十五歲)承繼夫業、藉以度日、詎周弟年坤、近疑乃嫂與同鄉人名馬實者有染、故於前晚突將水爐灶打破、並擬將店務收歸自有、邱氏不服、昨日扭住年坤之妻吳氏(年二十五歲)爭吵、妯娌之間、大起衝突、均打得頭破血流、當經崗警到場、將兩造連同年坤、併帶三區、轉送地方法院訊究、

◆ ◆ ◆ ◆ ◆ ◆

營造廠小主 汽車輪下斷足

上海人李五弟、住海格路一二六號、係李旭記營造廠小主、昨日上午十一時半、擬赴東新橋購物、於福煦路海格路口候車、適有九路五八七〇號公共汽車從西駛來、李遂上前招呼、詎該車尚未停妥、賣票人二二四號甫將車門啓放時、李即一躍而上、立足不穩、猛跌地上、左脚遂被該車後輪碾斷、右脚亦受重傷、當經崗捕抄錄該車開車賣票號碼、並將傷者送往紅十字會醫院、

客民胡逸凡 兜售反動書籍

客民胡逸凡、近在滬南一帶以反動書籍向人兜售、當爲警察查見、將胡拘解市公安局、由科提訊實屬、判令胡先行收押、書籍存案、聽候究辦、

「侵吞數百萬」

張泰階被控案開審

提起公訴七人之多 張供公款用途甚詳 程氏還款有人侵吞 證人未齊候再傳訊

川路公司總理張泰階、被該公司駐漢辦事處代表曾顯之雷建侯等在上海地方法院控告侵佔公款三百餘萬一案、業經檢察官偵查完畢、援依刑法侵佔罪提起公訴者、計爲張泰階・董俞・劉亞覺・陳樹嘉・吳俊明・陳邦達・熊敦棣等、除張董兩人到案外、其餘皆未到案、

昨日下午二時 由刑庭長沈炳榮偕錢吳兩推事官在第一法庭公開會同審理、並由劉檢察官蒞庭陳述意旨、被告張泰階選任律師徐元誥余景新、被告董俞選任律師單毓華葉弗康江一平等、原告曾顯之等則選任律師俞鍾駱等出庭、附帶民事訴訟、

首由張泰階供 年七十一歲、四川人、住法租界吳興里、川路公司原名川漢鐵路、是前清成立的、到了民國三年改爲川路公司、民國七年我被推選爲總理、以後改爲清算處、我之前任爲彭其錄、當時我願爲負一空名義、後於民國十二年接手駐漢辦事處、其時財產有三百餘萬、但多是證據、現款則僅三萬、曾借與楊森劉存厚劉湘等

一百六十餘萬 多有借據的、(問)十五年劉亞覺等告你捲逃、於十月間爲前京師地方法院判決爾侵佔罪徒刑三年、後來上訴是免訴的、免訴後的證據是幾時領的、(答)經大理院發回高等法院托律師領的、(問)證據呢、(答)當然在我手中、(問)爲何不交出來、(答)不願交、(問)交通銀行存款一百萬兩呢、(答)還在、(問)究竟款在何處、(答)在余際唐謝持處師譜李冒等處、是前年下半年在上海交的、因他們

是省政府委員 (問)漢冶萍股票十三張呢、(答)兩張在北平作爲律師公費、兩張在費超處、二張在劉亞覺處、兩張在陳樹嘉處、還有五張在我處、(問)你在上海設立辦事處嗎、(答)是設立的、即在董俞律師事務所、劉亞覺陳樹嘉爲董事、我是經理兼總理、(問)你已經京師法院判罪、上訴後免訴、是因大赦關係、對於民事之證據處分、並未免除、(問)還有漢口地皮呢、(答)去年六月二十五日設立辦事處後、因無經費、押了三萬三千兩、

抵與敖少安處 洋九千元、他祇交我二千五百兩、(問)董俞是幾時請的、(答)設立辦事處後請的法律顧問、其公費則在債務人處討着一萬、提三千元、吳俊明係文牘及交際、(問)程雪樓即程德全之款、幾時還的、(答)據董俞說只還七千兩、係與李時蕊律師交割的、我未另派人去、但還是還二萬兩、此中被其侵吞、而七千兩中、我又提還董俞二千一百兩等語、又董俞供、三十八歲、武進人、住福州路、業律師、去年六月間受聘爲川路公司法律顧問、每月公費一百兩、對於普通案減三成、對於程雪樓還款問題、是七月十四在

李時蕊律師處 付的、時在上午十二時、公司打電話與我、約到李律師處理債、雙方均願和解、還款後我與李律師作證明的、其款項張泰階派陣姓去收款的、共二萬兩、此次是被挾嫌誣報等語、又曾顯之供、四十五歲、我是代表公司告張泰階侵佔公款外、又漢冶萍股款十三張及漢口地皮値洋五千兩云云、又敖少安供、五十歲、無錫人、住華德路、(問)張泰階以地皮向你抵押五千兩、你先付二千五百兩嗎、(答)是付四千九百兩莊票、因爲照例是九五扣的等語、又李時蕊律師供、四十四歲、安徽人、程雪樓的事是在我事務所交的、係於去年七月十四年前、先由川路公司的人來問董律師來否、後來董律師來後、程方則

由其夫人來的 我與董俞看好了抵押品、該項抵押品係張泰階另派代表帶來、於是他們一手交貨、一手交錢、我與董做成證明書、銀錢未曾過手、大概三萬兩等語 又程雪樓子仲蕃供、三十四歲、四川人、我記得借款是民國九年、到十八年之六月、我父做生日、說起要還此款、我後來聽得說是用我名義還的、但我家的財政向由我母管理、而家慈現亦見背矣、故我並不明瞭、訊至此、審判長諭本案尚有證人來齊、候再傳訊、被告張泰階還押、退庭、

中央信託公司

本公司創設於中華民國十年收足實收資本國幣三百萬元歷年公積國幣廿一萬元經營各種業務如左

信託部 代理買賣房地產及有價證券暨經理其他各種信託業務

銀行部 辦理定期存款活期存款抵押放款貼現匯兌暨其他各種商業銀行業務

儲蓄部 辦理定期儲蓄活期儲蓄整存零付零存整付等儲蓄業務

保險部 辦理水險火險業務

保管庫 出租保管箱並辦理露封保管

堆棧 在西藏路橋西首光復路面臨蘇州河交通便利

印有簡章以備索閱如蒙光顧無任歡迎地址北京路九十八號電話六〇四〇〇電報掛號一一三五

明天圖畫時報 完全遠東會照片

明日圖畫時報、完全刊印本屆遠東運動大會照片、田徑・游泳・各種球賽、會場狀況、優勝選手、印刷清晰、無異放映影片、愛閱者幸勿錯過讀覽機會、以印數難特別增多、現有數十萬人歡迎、勢必不敷分配也、

中日法權交涉無形停頓

中日修訂新約中、以法權交涉、爲最難解決、當中日關稅協定簽字後、日方重光代使、雖曾與王外長口頭接洽數次、然正式會議、必須請示日政府後方能開議、日外務省前電令重光代使回國、原有一個月以後、回滬開始談判中日法權交涉之議、現日人藉口中國北方戰事未平、已將此項預定計劃變更、決將中日法權交涉、暫時停擱、一方電令重光暫緩回國以期觀望、故目前中日法權交涉之談判、已無形停頓矣、

著名婦科聖藥
烏雞白鳳丸
名醫大藥房均有代售　丸內包紙印有蘇州奇德記
上海河南路　廣東陸德園老藥局發行

國貨旅行團由南京回來

上海國貨旅行團參加工商部國貨陳列館籌備、三星期期滿、於上月三十一日結束、昨日早車返滬、聞該團在江寧展覽約五萬餘金、首都售貨約十三萬餘金、稍事休息後、即預備參加青島國貨展覽會之邀參加籌備、約七月初旬出發、

雲紗大減價　大德降

五馬路中大德號、爲專售著名雲紗莊、出品最適衛生、林質鮮潔、花樣新穎、織工優美、尤爲考究、故能暢旺銷售、保不脫漿、近年分設來滬、購用者同聲稱許、今又舉行大減價一月、薄利推銷、並有贈用贈品、以酬顧客、另廣到大幅加濶加重細緻精紡、銷場亦甚暢旺、

緝私處委各隊隊長　第一總大隊成立

財政部緝私處、對於緝私部隊、自駐紮松江、其第一總隊第一大隊一二三四中隊均已成立、並由該處委任胡銘薌爲該總隊隊長、周子貴爲隊附、[illegible]爲大隊長、[illegible]爲第一中隊隊長、[illegible]爲第二中隊隊長、夏文彪爲第三中隊隊長、陶源爲第四中隊隊長、業已分別令飭各該隊長赴日任事、所有未足額招募之士兵、由處委派梁鴻輝爲招募委員、積極進行招募、其總隊隊部現暫駐在老西門廟西街、

工商管理協會會名稍有更改　二十九日成立

本月二日下午四時、工商部孔部長邀請中國工商管理協會籌備委員、假銀行俱樂部舉行第一次籌備委員會議、到會各委員將草案逐條討論、當經公決、將「中國工商管理協會」名稱、改爲「中國科學管理協會」、以期喚起社會對於科學管理化及合理化之重要、嗣由劉鴻生潘序倫、黃伯鴻徐佩璜徐寄廎徐永祚戴日平李權時楊杏佛陳宗城夏筱芳張鼎生等相繼發表意見、於修正章程頗多貢獻、並議決定六月二十九日（星期日）下午三時、假銀行公會舉行成立大會、當場推定劉鴻生陸費伯鴻潘序倫錢承緒壽景偉五委員負責籌備成立大會事宜、議畢已鐘鳴九下矣、

城隍廟苦攤販停歇

▲爲了執照問題

城內邑廟豫園九曲橋大殿兩廊頭二門等處、設有洋廣雜貨玩物攤擔、除大部份領有執照外、其餘年老貧苦者、向不領照、近因公安局衛生科稽查員派警到廟檢查、無照攤戶、均不用情、一律驅逐、以致小本營生攤戶大起恐慌、祇得遵命停歇、惟該攤檢查之際、漏去日本商販所設之冰淇淋桶十二隻、共設十二處、並未驅逐、因之一般拆字相面先生（故弄玄子）具函市公安局一區二所所長請求禁止、案經該所長亦已派警到廟將該日商所設之十二隻冰淇淋桶一律驅逐、

小花園

徐家匯天文台報告、昨日天氣曇而涼、東南風、氣壓萬平、溫度最高八十六・三度、最低七十度、預測今日天氣曇而熱、長江流域有雷雨、夏季時令風已在台灣海峽北開始、朝鮮四週有旋風、

昨日下午五時、本埠商品檢驗局生絲檢驗處同事七十餘人、在該處開會歡迎事務副主任汪慎夫、及歡迎處副主任李安技師孫本忠及潘寶華三君、男女同事表演、餘興者甚多、而王女士之外國跳舞、汪李二君之笑話更爲生色、

新聞路天爵里雅品社、定於六月八日正式成立、將出雅品文藝週刊一種、現正在徵求外界投稿、

外匯空前奇緊　一日間又連縮五攙

昨匯豐掛牌、外匯與日前[illegible]、計英金七五、美金一元五、[illegible]、印度縮四元二五、法郎縮三十九元、和洋縮三元七五、坡洲縮五兩五錢、香港加一兩半、日匯縮大元五、匯旋縮四分八七五、實乃大條迭縮之故、而銀行內盤、尤爲緊張、曆出不窮之新紀錄、但市面情形異常、華商有所猶出、銀行買口甚暢、而英匯竟相差五六十萬有奇、但華商不敢扒結、以免虧蝕、且現與上週不同、金價飛漲、計英金約共成交三四十萬鎊、美金售出四萬兩、乃大通上海售出之大高峰、匯豐英美金七十餘萬、又麥加利上海售出、又名行金、麥加利上海售出四五十萬、三井與住友上海吸進、至於日匯、三井有所吸進、住友售出、一百萬元之數、價格高昂、孫歷落手、迨結果、比較上週末、計先令暴縮一辦士八七五、美金三元七五、日金飛漲一錢三分、

▲英匯　內盤約有一辦士五升降、午六月出價一先令七辦士四三七五、七月份七辦士六二五、八月七辦士七五、九月八七五、買價照長〇六二五、和蘭大通出五千、價七辦士二五、上海三井對做八月一萬、價三七五、住友華義對做一萬、價六辦士八七五、朝鮮中法互做七月一萬、六辦士七五、午收六月出價六辦士三七五、九月八二五、下午上海三井及麥加利對做十月二萬、價八二五至七五、上海出八月一萬、價八七五、麥行正金互做八月一萬、價四三七五、麥行實九月二萬、價五六二五、住友進五千、價六二五、上海台灣對做九月一萬、價五六二五、收市六月出價六辦士〇六二五、七月二五、八月三七五、九月六辦士五、買價照加〇六二五、掉期相去一八七五至一二五、

▲美匯　內盤計有二元七五上落、午六月出價卅九元三七五、七月卅九元六二五、八月四十元、九月四十元二五、九月卅七元、八月卅七元二五、九月卅七元五、買價照加一二五、掉期三七五、

▲日匯　內盤計有七分之差大、匯豐自上午開盤一兩二錢八分、七月一兩二錢六分、九月一兩二錢五分、買價照減半分、三井買八月十萬元、價一兩二錢六分、又買六月十萬元、一兩二錢九分七五、午收六月出價一兩三錢二分、七月一兩三錢一分、八月一兩三錢、九月一兩二錢九分五、下午住友出六月十萬元、價一兩三錢三分七五、收市六月出價一兩三錢四分、七月一兩三錢五、八月一兩三錢三分、九月一兩三錢二分五、買價仍減半分、而掉期每月份竟差一分之耳、但市況緊張、

◈國外匯票市面

銀行電匯（上海匯至倫敦）	一先令七辦士一二五（申規一兩計算）
銀行四月期（上海匯至倫敦）	一先令七辦士一八七五
銀行電匯（上海匯至法國）	一先令七辦士二二二五
四個月期	九百八十七佛郎（申規百兩計算）
銀行電匯（上海匯至紐約）	一千〇五十佛郎
四個月期	美金三十八元七五（申規百兩計算）
銀行電匯（上海匯至香港）	美金四十元〇二五
銀行電匯（上海匯至印度）	港洋百元合規銀八十三兩
銀行電匯（上海匯至爪哇）	一百〇七羅比二五（申規百兩計算）
銀行電匯（上海匯至新加坡）	九十六盾二五（申規百兩計申）
銀行電匯（上海匯至東京）	一百四十五兩五錢（新洋百元合申規）
銀行電匯（上海匯至漢堡）	一百二十七兩七五（日洋百元合規算）
	一百六十二馬克（申規百兩計算）

◈銀行各省匯市

地名	兩	地名	兩
北平公砝	一〇〇四〇〇	重慶九七平	一〇〇八二〇
天津行化	一〇一六六〇	成都九七平	一〇四五〇
漢口洋例	一〇二元五	貴州零洋	六〇二
北平銀元	一〇〇二〇	常德銀元	一〇一三〇〇
天津銀元	一〇〇六〇	成都銀元	一〇二六〇
漢口銀元	一〇〇六〇	萬縣銀元	一〇二四〇
濟南銀元	一〇〇六〇	杭州銀元	一〇一〇〇
青島銀元	一〇〇三〇	南京銀元	一〇二三〇
煙台銀元	一〇〇一〇	福州銀元	一〇一六〇
蚌埠銀元	一〇〇七〇	廈門銀元	一〇一〇〇
安慶銀元	一〇一三〇	汕頭銀元	一〇二四〇
蕪湖銀元	一〇一二〇	哈爾濱元	八〇三〇
九江銀元	一〇一二〇	吉林銀元	八七二〇
南昌銀元	一〇一〇〇	六合銀元	一〇四五〇
奉天銀元	一〇〇八〇	大通銀元	一〇〇四〇
長沙銀元	一〇〇九〇	松江銀元	一〇〇〇〇

債市依然疲軟　人心虛浮謠言不息

昨（六月三日）債券市場、最初開盤、在前數種債券、尚係漲勢、及做關稅還期、漸形不振、編遣裁兵、亦覺疲軟、其次裁兵第一月期、即爲編遣、其次爲關稅、是以獨此等債券、跌落最鉅、而七長及續二五、反較前爲高、其漲跌之不同、即供求目標之不同、戶出入有限、裁兵編有轉讓、人心混沌、前途尚未可捉摸也、全日成交、計共一千〇九十四萬八千元、內現貨八千元、期貨一千〇九十四萬元、茲將其漲跌情形列表於後、（價格單位元成交數單位百元）

債別	現期貨	較前日	成交數
七長	六月	漲〇・九〇	二五
又	七月	新開出	二五
整六	六月	跌二・二五	三五
又	七月	又一・八〇	二一五〇
九六	六月	又〇・五〇	一四五
又	七月	又〇・二五	三〇
續一	六月	新開出	四五〇
又	七月	漲一・五〇	六一五
善後	六月	跌三・〇〇	四三
又	七月	又〇・五〇	二六〇
續捲	七月	又八・〇五	二六〇
又	七月	又〇・〇〇	四二五
關稅	現貨	四・五〇	二
又	六月	跌一・五〇	一五〇
又	七月	又・七〇	二五〇
金長	七月	又一・四五	一二五〇
又	六月	又・五〇	四一〇
又	七月	新開出	一四〇
裁兵	六月	跌〇・九〇	一六五〇
又	七月	又〇・〇〇	一六五〇
編遣	六月	又二・〇五	九五〇
又	七月	又一・五五	四三〇

口物品交易所（元本位）

▲前市定期市況

整理六厘	六月期	六八・二五	六八・〇〇
七年長期	六月期	六八・三五	六八・〇〇
債還八厘	七月期	[illegible]	[illegible]
續發二五	六月期	[illegible]	[illegible]
善後八厘	七月期	[illegible]	[illegible]
續發捲煙	六月期	[illegible]	[illegible]
關稅庫券	七月期	[illegible]	[illegible]
裁兵公債	六月期	[illegible]	[illegible]
編遣庫券	七月期	[illegible]	[illegible]
標捲債券	六月期	[illegible]	[illegible]
金融長期	七月期	[illegible]	[illegible]

▲後市定期市況

七年長期	六月期	[illegible]
整理六厘	七月期	[illegible]
債還八厘	六月期	[illegible]
續發二五	七月期	[illegible]
善後八厘	六月期	[illegible]
續發捲煙	七月期	[illegible]
關稅庫券	六月期	[illegible]
裁兵公債	七月期	[illegible]
編遣庫券	六月期	[illegible]
標捲債券	七月期	[illegible]

口證券交易所

整理六厘　上午現貨開盤　每百元　六八・〇〇　元本位

花紗市面飛漲

昨（三日）紐約棉市、以天氣良好及利物浦市況不佳而跌、計各月期價小十五至二十七個磅音、利物浦棉市、各月期小・〇五辦士至・〇六辦士、現貨小・〇一辦士、孟買棉市、以老多頭了結而跌、計平茄爾小二羅比、奧姆辣及勃洛去各小二羅比、本埠棉市、以金價暴漲、銀市慘落、致市氣昂騰、漲風殊不可當、紗布交易所漢標前市各月期、漲一錢五分至四錢、後市又大三錢五分至七錢、各月期價如下、

六月期	三六・八五	大・五五
七月期	三七・五〇	大・五五
八月期	三七・八〇	大・八〇
十月期	三七・一五	大一・一〇
十一月期	三六・八五	大・九五

現棉交易振作而市氣鋒利、內外紗廠進陝西花一百件、價三十八兩五錢三十八兩七錢五分、上海紗廠進陝西花一百件、價三十九兩、均送廠、東棉洋行進陝西花二百件、價三十七兩五錢、客幫進姚花二百包、價三十三兩二錢、棧交、通花到二百包、姚花到三百五十包、

紗布交易所十六支人鐘標準、最初開盤、因歐市欠佳、而人心淡懈、繼以漢標堅昂、金市飛漲、而業外人與同業相率買進、場內市氣之緊張、得未曾有、迄收盤一無反感、尤爲難能可貴、結果大二兩二錢至三兩、茲列收盤行情比較如後、

六月期	一五七・八〇	大一・二〇
七月期	一五八・七〇	大二・二〇
八月期	一六〇・〇〇	大二・六〇
九月期	一六一・二〇	大二・九〇
十月期	一六一・四〇	大三・〇〇
十一月期	一六一・六〇	大二・八〇

現紗市況、初殊平和、後以人標漢花漲風一日千里、爭相買進、市面頓見活潑、實價一時三提、爲年來所僅見、此則環境造成也、昨日四川幫進一千〇六十包、天津幫進二百六十包、內地幫進二百三十包、汕頭幫進二百〇五包、廣東幫進二百七十包、徐州幫進一百十包、廈門福建漢口烟台秦皇島鎮江寧波等幫進二百包、同行交易約七百包、實價大一兩至三兩不等、

前市十六支棉紗（人鐘標準）（反手十支念支代用）

		前市	後市
六月期	開盤	一五六・四	一五六・六
	二盤	一五六・〇	一五八・〇
	三盤	一五六・二	一五八・五
	收盤	一五六・〇	一五七・八
七月期	開盤	一五六・二	一五七・〇
	二盤	一五六・九	一五八・一
	三盤	一五七・七	一五九・〇
	收盤	一五七・〇	一五八・六
八月期	開盤	一五七・三	一五九・七
	二盤	一五八・〇	一五九・四
	三盤	一五八・九	一六〇・一
	收盤	一五八・〇	一六〇・八
九月期	開盤	一五八・〇	一六〇・〇
	二盤	一五九・三	一六〇・二
	三盤	一五九・〇	一六〇・二
	收盤	一五八・二	一六〇・〇
十月期	開盤	一五九・五	一六一・二
	二盤	一五九・九	一六〇・〇
	三盤	一五九・二	一六〇・三
	收盤	一五九・一	一六一・六
十一月期	開盤	一五九・一	一六一・二
	二盤	一五九・二	一六一・三
	三盤	一五九・五	一六一・四
	收盤	一五九・二	一六一・六

漢口細絨標準（暫借陝西花）

六月期	開盤	三六・三〇	三六・八五
	二盤	三六・五〇	三六・八〇
	三盤	三六・五五	三六・七五
	收盤	三六・四五	三六・八五
七月期	開盤	三七・一五	三七・五〇
	二盤	三七・一五	三七・四〇
	三盤	三七・一〇	三七・五〇
	收盤	三七・二五	三七・八〇
八月期	開盤	三七・二五	三七・七〇
	二盤	三七・三〇	三七・七〇
	三盤	三七・三五	三七・八〇
	收盤	三七・四五	三七・九〇
十月期	開盤	三六・四〇	三六・九〇
	二盤	三六・四五	三六・八五
	三盤	三六・四五	三六・八五
	收盤	三六・四〇	三六・八五

標粉麥續飛漲　非新麥湧到恐難小

▲標粉　近期粉市、與前月之差數、本屬不鉅、自轉入本月後、新麥雖已登場、但到申寥寥、則斯時仍無異於青黃不接之情景、市與事實相背、其上漲早在意中、昨日上下午開盤、各月份依然飛漲、蓋聞金價繼續飛漲、匯水突縮三擋、洋粉合價、竟至三兩二三錢、關閉進口貨價奇高、於是市上人心、莫不熱烈看好、各幫除前日狂購、尚嫌不足、如山東・營口・南洋・大連・安東等幫、同時續購近遠期粉、爲數頗鉅、一般客戶、又急抵不絕、做臨時多頭者、幾如風起雲湧、常錫幫、亦多抵空、一時市場空氣、緊張非常、祇聞喊買之聲、賣戶寥若晨星、遂致各市節節上漲、本月份竟至四錢六分二五、比前漲起三分二五、後幸浮多吐與廠方、市氣鬆動、至收盤時、作大漲之小回、結果六月漲一分二五、七月漲二分、八・十月

▲標麥　昨日標麥、近遠期仍隨標粉作劇烈之飛漲、實因金價飛漲後、外匯縮短、照現時洋麥報價合算、須漲六兩以上、較之申麥、何啻倍蓰、且聞國內各地產區新麥、均告歉收、並傳東三省又患旱荒、麥商謂本麥當全世界最廉之小麥、不早見觸吸收囤積、更待何時、謂之處此生活程度最高之際、欲望麥價回小、恐如緣木求魚、一般人測此趨勢、發起熱烈之望好心、各幫莫不踴躍狂購、投機家強多心思復漲、統觀全市、祇見買戶、無怪各市愈抬愈高、前後市成交、當在五百車左右、牛意興旺、不亞於粉所也、結果六月計漲二分、七月漲六分、八月漲八分、九月漲七分、十月漲五分、十一月漲九分、

▲現麥　昨日陳麥、又見修短三分、新麥尚平、但到貨仍寥寥、統市祇開塞萊鎮新麥二千包、價四兩六錢、四兩五錢七分、四兩五錢五分、四兩四錢七分、四兩四錢五分、四兩三錢三分、又開塔灣・清江浦、一千八百包、價五兩〇五分、沙市四兩四錢一、計二百包、共開四千包、

口麵粉交易所（兩本位）

▲粉交

	上午六月期	七月期
開盤	二・四三七	二・四三九五
二盤	二・四四二七	二・四四〇五
三盤	二・四四七五	二・四四〇五
收盤	二・四四七五	二・四五三〇

	八月期	九月期
開盤	二・三九七	二・四〇七五
二盤	二・四〇二五	二・四二〇〇
三盤	二・四〇五〇	二・四二五〇
收盤	二・四〇〇五	二・四三〇〇

	十月期	十一月期
開盤	二・四〇五	二・四二〇
二盤	二・四四〇	二・四三〇
收盤	二・四二五	二・四四五

（下午）六月期

	六月期	七月期
開盤	二・四四〇五	二・四四二〇
二盤	二・四六五五	二・四四六〇
三盤	二・四五二五	二・四五〇〇
四盤	二・四四七五	二・四五〇〇
收盤	二・四四五〇	二・四五〇〇

口紗布交易所

日絲暴跌

（橫濱三日電通電）絲市爲新繭全國上市之期、但均暴落、高價不過四成低價則爲三成五六、蓋以海外銷胃阻滯、期絲又暴跌五六元、各莊觀望、進意清淡、實方吃價、小去四五元、新絲一四中八四點叫價八百四十元、黃繭絲二十一中八四、五點叫價八百三十元、從休日前觀之、叫價又少去七元五角、尚難就範、絲頭因環境不良、前途看跌、均守沉默、僅九十一號實進四五千斤百九號實進八包、人氣軟弱、

口雜糧交易所（單位兩）

▲標準新小麥　上午市價

六月期	開盤	四・六二
七月期	開盤	四・五七〇
八月期	開盤	四・五八
九月期	開盤	四・六四
十月期	開盤	四・七四
十一月期	開盤	四・八三

▲標準湯餅

六月上半月	一・八九〇	收盤一・八九〇
六月下半月	一・八九五	收盤一・八九〇
七月上半月	一・八九三	收盤一・八九〇
七月下半月	一・八八三	收盤一・八八三

▲大連黃豆　五月期開盤五・六八　收盤五・七〇

下午市價

▲標準新小麥

	開盤	收盤
六月期	四・六三	四・六五
七月期	四・五六	四・五五
八月期	四・六二	四・六二
九月期	四・七二	四・七二
十月期	四・七七	四・七七
十一月期	四・八五	四・八七

▲標準湯餅

	開盤	收盤
六月上半月	一・九三五	一・九三五
六月下半月	一・九二〇	一・九二〇
七月上半月	一・九三五	一・九三〇

◈大連油豆餅市

昨日下午二點二十五分到申

	元（豆油）	元（豆餅）
現貨	二二・〇〇	二・四三〇
六月期	二二・〇〇	二・三九〇
七月期	二二・〇〇	二・四一〇

	元（黃豆）	元（高粱）
現貨	七・四〇	[illegible]
六月期	七・五〇	[illegible]
七月期	七・六〇	[illegible]
八月期	七・七〇	[illegible]
九月期	七・八〇	[illegible]
十月期	七・九〇	[illegible]
十一月期	七・九〇	[illegible]

鈔票　七錢二分　六厘

◈滬北米市

陳小白	三・二〇	楊金生	又三・〇〇
陳根松	三・〇〇	王仁大	又三・〇〇
周丙内	又三・一〇	淺借實	又三・〇〇
年阿仁	又三・〇〇	唐根寶	又三・〇〇
沈和	又三・〇〇	吳會進	又三・〇〇
姚松全	又三・〇〇	李鳳全	又三・〇〇
錢大根	又三・〇〇		

◈滬南米市

常高特更	一九・〇	至一九・〇
蘇州高更	一九・八	至一九・〇
鍾高白更	一九・四	至一九・四
泗涇白更	一八・九	至一八・九
北尺涇白	一八・〇	至一八・〇
常高特更	一七・九	至一七・九
南港高白	一七・八	至一七・八
青角薄稻	一九・九	至一九・九
航船早稻	一八・五	至一八・五
同里洋尖	一八・〇	至一八・〇
西塘洋尖	一八・一	至一八・一
同里早稻	一九・〇	至一九・〇
角里早稻	一九・〇	至一九・〇

▲嘉穀堂同業公議米價

	每石	
特別白米	又	十二元五角
二號白米	又	十九元
頭號洋秈	又	十八元四角
二號洋秈	又	十六元八角
頭號白秈	又	十六元
二號白秈	又	十六元
淨米每石以二百磅爲標準洋價照市		

●煤油

老美孚	老牌	每箱　七元二角
美孚	鷹牌	對聽　七元一角八分
美孚	虎牌	每箱　六元二角
美孚	散聽	每聽　三元四角五分
老美平	安	每箱　九元三角
美孚	汽油	每箱　八元七角
亞細亞	美孚	每箱　七元五分
德士古	紅星	每箱　六元一角
德士古	幸福	每箱　八元二角五分
德士古	汽車	每箱　八元九角
德士古	轉油	每箱　八元二角
德士古	林	每箱　六元二角五分
大明	銀箱	每箱　七元一角
大明	箱	每箱　七元二角
亞細亞	散倉	每聽　六元二角
亞細亞	冒	每箱　七元二角五分
亞細亞	散倉	每倉　六元五角
頭牌	新聽	對聽　七元
光華	新聽	每箱　六元八角
光華	散倉	每箱　六元三角

橡皮市面

倫敦　一先令七辦士十六分之五　二角三分七五

新加坡　二角二分二五

上海股票行市（六月三日開盤）（銀本位）

名稱	買價	賣價
利柯	[illegible]	[illegible]
愛媽	[illegible]	[illegible]
英華	[illegible]	[illegible]
美古林	[illegible]	[illegible]
耶蘭	[illegible]	[illegible]
華達	[illegible]	[illegible]
北樂	[illegible]	[illegible]
標準	[illegible]	[illegible]
接地	[illegible]	[illegible]
陳結	[illegible]	[illegible]
志得	[illegible]	[illegible]
康把	[illegible]	[illegible]
刀米	[illegible]	[illegible]
古拉特	[illegible]	[illegible]
新老	[illegible]	[illegible]
新股	[illegible]	[illegible]
咖啡	[illegible]	[illegible]

船期

▲六月三日上午成交價

計股名	價	期貨
1000・志摩	一・六	六月份

▲六月三日下午成交價

1000・英摩華	七・七五	六月份
1000・又	七・七五	六月份

口昨日進口輪船

新江天	寧波	招商
新寧紹	寧波	寧紹
三北	華南	長江
公平	南京	招商

口內海出口船期

▲寧波班

新北京	四日	太古
新寧紹	四日	寧紹
新江天	五日	招商
新寧興	五日	三北

▲長江班

建國	四日	招商
寧紹	四日	寧紹
吉安	四日	太古
湘和	五日	怡和
吉和	五日	太古
聯和	五日	怡和
江華	五日	招商
昌陽丸	五日	日清
隆和	六日	怡和
武昌	六日	太古
大貞丸	六日	日清
鳳陽丸	七日	日清
吳淞	七日	太古
甬興	七日	寧紹
江靖	八日	招商
安慶	九日	太古
大福丸	九日	日清

▲通州揚州班

大吉	四日	大達
大和	四日	大通
大豫	五日	大達
大志	六日	大通
鴻大	七日	大達

▲溫台班

穿山	四日	定海穿山石浦海門
益利	五日	定海坎門溫州
達興	六日	定海石浦海門
台州	七日	定海坎門溫州
舟山	九日	定海穿山石浦海門
大華	十日	定海石浦

口外洋出口船期

▲定海岱山班

舟山	六月七日	舟山
	六月五日	大達

▲橫濱班

廣濟	十日	招商
海亨	七日	招商

▲溫州班

富來	四日	招商
新安	五日	常安

▲福州班 ▲南華班

廣州	四日	太古
甘州	四日	太古
合生	五日	怡和
南昌	六日	太古
保生	十日	怡和

▲北洋班

舟山	四日	青島
重慶	四日	烟台天津
新生	五日	青島
春生	五日	威海衛
日生	六日	青島
新豐	六日	烟台天津
定生	九日	威海衛
廣生	十日	青島

▲英國倫敦班

安德烈	六月七日	太古
伏見丸	六月十九日	日郵
倫敦郡	六月十七日	大英
宮崎丸	二十四日	日郵

▲西雅圖班

高麗丸	六月十一日	日郵
傑非遜總統	六月十四日	美郵
三島丸	六月廿四日	日郵

▲香港小呂宋班

龍田丸	六月七日	日郵
二島丸	八日	日郵
亞西皇后	十一日	昌興

▲舊金山班

麥金萊總統	六月十五日	美郵
天洋丸	十六日	日郵
格蘭總統	十九日	美郵
龍田	十九日	日郵

▲德國亨堡班

愛晏萊	六月十四日	亨寶

▲世界班

約翰生	六月十一日	大來
斐爾摩號	二十五日	大來

▲溫哥武班

俄國皇后	六月七日	昌興
亞洲皇后	二十八日	昌興

▲爪哇班

芝順達利	六月五日	渣華

▲意國曲亞里班

希爾大	六月八日	意郵

▲法國馬賽班

安德來朋	六月十四日	法郵
包島斯	二十八日	法郵

▲日本長崎神戶班

上海丸	六日午前九時	日郵
長崎丸	十一日午前九時	日郵

▲青島大連班

大連丸	五日午前九時	大連汽船
神丸	八日午前九時	大連汽船
奉天丸	十日午前九時	大連汽船

滬京火車表

上行車

上海北站開	上5・40	滬常安
	上6・00	滬常
	上7・05	快車
	上7・30	滬錫
	上9・05	特快
	上9・30	慢車
	上11・10	滬崑
	下12・30	滬錫
	下2・45	聯快
	下3・20	滬常
	下4・30	滬錫
	下5・50	滬常
	下11・00	夜快
南翔開	上6・09	滬安常
	上6・31	滬常
	上7・34	快車
	上8・06	滬錫
	上10・10	滬錫
	上11・51	滬崑
	下1・00	快車
	下3・56	滬常
	下5・11	滬錫
	下6・24	滬常
	下11・34	夜快
安亭開	上6・35	滬常安
	上6・56	滬常
	上7・55	快車
	上8・34	滬錫
	上10・42	滬錫
	下12・18	滬崑
	下1・30	快車
	下4・27	滬常
	下5・42	滬錫
	下6・56	滬常
崑山開	上7・28	滬常
	上8・27	快車
	上9・12	滬錫
	上10・20	特快
	上11・26	慢車
	下12・50	滬崑
	下2・03	快車
	下4・04	聯快
	下5・06	滬常
	下6・22	滬錫
	下7・41	滬常
蘇州開	上8・30	滬常
	上9・23	快車
	上10・30	滬錫
	上11・15	特快
	下12・48	慢車
	下3・05	快車
	下4・59	聯快
	下6・35	滬錫
	下7・28	滬常
	下8・42	滬常
	上1・24	夜快
無錫開	上6・00	寧錫
	上9・50	滬常
	上10・30	快車
	上11・35	滬錫
	下12・17	特快
	下2・26	慢車
	下4・07	快車
	下6・05	聯快
	下7・54	滬錫
	下8・30	滬常
	下9・54	滬常
	上2・33	夜快
常州開	上7・16	錫常
	上10・55	滬常
	上11・39	快車
	下1・18	特快
	下3・55	慢車
	下5・15	快車
	下7・13	聯快
	下9・00	滬常
	下10・55	滬常
	上3・37	夜快
丹陽開	上8・25	錫寧
	下12・45	[illegible]
	下2・[illegible]	[illegible]
	下5・[illegible]	[illegible]
	下6・2[illegible]	[illegible]
	下8・[illegible]	[illegible]
	上4・3[illegible]	[illegible]
鎮江開	上9・37	錫寧
	下1・42	快車
	下3・00	特快
	下6・23	慢車
	下7・31	快車
	下8・57	聯快
	上5・24	夜快
南京到	下12・10	錫寧
	下3・20	快車
	下4・25	特快
	下8・30	慢車
	下9・10	快車
	下10・15	聯快
	上7・00	夜快

南京江邊到　下4・24特快　接平津浦聯車

下行車

南京江邊開　上12・30特快　接寧杭聯運車

南京開	上7・40	快車
	上9・30	聯快
	上9・50	慢車
	下12・50	快車
	下4・30	特快
	下5・05	寧錫
	下11・00	夜快
鎮江開	上9・44	快車
	上11・12	聯快
	下12・15	慢車
	下3・01	快車
	下6・18	特快
	下7・23	寧錫
	上0・49	夜快
常州開	上10・30	快車
	上11・53	聯快
	下1・18	慢車
	下3・52	快車
	下6・59	特快
	下8・40	寧錫
	上1・34	夜快
無錫開	上6・05	常滬
	上9・15	常滬
	上11・45	快車
	下1・08	聯快
	下1・55	錫滬
	下2・44	慢車
	下5・05	快車
	下8・10	特快
	下9・59	寧錫
	上2・41	夜快
蘇州開	上6・05	錫滬
	上7・21	常滬
	上10・34	常滬
	下12・58	快車
	下2・13	聯快
	下2・30	錫滬
	下3・21	慢車
	下4・10	錫滬
	下6・15	快車
	下9・10	特快
	下11・10	寧錫
	上3・48	夜快
崑山開	上7・20	錫滬
	上8・38	常滬
	下12・01	常滬
	下2・03	快車
	下3・12	聯快
	下3・48	錫滬
	下4・51	常滬
	下5・43	慢車
	下7・20	錫滬
	下10・08	特快
	上4・55	夜快
安亭開	上8・29	錫滬
	上9・46	常滬
	下12・59	常滬
	下1・25	崑滬
	下2・57	快車
	下4・01	聯快
南翔開	下5・04	錫滬
	下5・44	常滬
	下7・00	慢車
	下8・13	快車
	下10・52	特快
	上7・30	安滬
	上9・08	錫滬
	上54・01	常滬
	下1・32	崑滬
	下2・07	快車
	下3・35	聯快
	下5・45	錫滬
	下6・19	常滬
	下7・43	慢車
	上8・08	安滬
	上9・36	錫滬
	上11・18	常滬
	下1・58	崑滬
	下2・36	快車
	下3・58	快車
	下6・22	錫滬
	下6・52	常滬
	下8・13	慢車
	下9・00	快車
	上6・33	夜快
上海北站到	上8・35	安滬
	上10・05	錫滬
	上11・45	常滬
	下2・25	常滬
	下3・15	崑滬
	下4・25	快車
	下5・05	聯快
	下6・50	錫滬
	下7・20	常滬
	下8・45	慢車
	下9・25	快車
	下11・55	特快
	上7・00	夜快

如欲詢問請向上海北站問訊處接洽電話四三一九九

滬杭甬鐵路行車時刻表

注一　表內特快通車係寧杭直通特別快車

上行車

閘口開	上6・45	快車	通車
	上9・25	特快	車
	上10・10	三等快	車
	下3・50	快	車
	下5・40	特快	車
杭州開	上7・15	快車	通車
	上9・50	特快	車
	上10・50	三等快	車
	下4・15	快	車
	下6・05	特快	車
長安開	上8・23	快車	通車
	上10・44	特快	車
	下12・13	三等快	車
	下5・27	快	車
	下6・59	特快	車
硤石開	上9・00	快車	通車
	下1・00	三等快	車
	下6・03	快	車
	下7・31	特快	車
嘉興開	上9・47	快車	通車
	上11・53	特快	車
	下1・54	三等快	車
	下6・50	快	車
	下8・13	特快	車
嘉善開	上10・11	快車	車
	下2・22	三等快	車
	下7・15	快	車
	下8・37	特快	車
松江開	上11・05	快車	通車
	下1・04	特快	車
	下3・28	三等快	車
	下8・08	快	車
	下9・26	特快	車
南站到	下12・20	快車	車
	下4・55	三等快	車
	下9・20	快	車
	下10・30	特快	車
北站到	下12・30	快車	通車
	下2・05	特快	車
	下5・10	三等快	車
	下9・30	快	車
	下10・40	特快	車

下行車

北站開	上7・00	快車	車
	上9・00	特快	車
	上9・20	三等快	車
	下3・50	快	通車
	下5・50	特快	車
南站開	上7・10	快車	車
	上9・05	特快	車
	上9・35	三等快	車
	下4・00	快	車
松江開	上8・34	快車	車
	上10・29	特快	車
	上11・11	三等快	車
	下5・23	快	車
	下6・57	特快	通車
嘉善開	上9・24	快車	車
	上11・14	特快	車
	下12・16	三等快	車
	下6・13	快	車
嘉興開	上9・58	快車	車
	上11・46	特快	車
	下12・53	三等快	車
	下6・47	快	車
	下8・10	特快	通車
硤石開	上10・36	快車	車
	下12・21	特快	車
	下1・38	三等快	車
	下7・32	快	車
長安開	上11・21	快車	車
	下12・56	特快	車
	下2・26	三等快	車
	下8・11	快	車
	下9・17	特快	通車
杭州開	下12・30	快車	車
	下1・55	特快	車
	下3・46	三等快	車
	下9・15	快	車
	下10・15	特快	通車
閘口到	下12・45	快車	車
	下2・10	特快	車
	下4・15	三等快	車
	下9・30	快	車
	下10・30	特快	通車

上海搬場公司
首創第一
上海搬場公司
車租每小時四元
搬夫四名不取分文
第一站（大世界西首）電話中一六三一九三
第二站（河南路百老匯路）電話一八三七七
第三站（南市老西門）電話一六九三九
搬運傢俱嫁粧行李
成績最好

瑞士專科醫學博士高朗 Dr. L. P. Calame
專醫眼耳鼻喉各症
（診所）南京路四十九號三樓廿四號（時間）上午十時至一時下午四時至六時（電話）一六五六二號
（附註）茲爲便利華人起見特聘沈君傳譯

速服保肺漿 立見
傷風咳嗽　寒咳熱咳　久咳劇烈　風濕寒痰　痰咳不出　痰多氣逆　咳血咯血　肺炎肺癆
散風止咳　祛寒消熱　少咳而愈　痰化爲水　痰除咳止　痰少氣順　調肺止血　肺臟強健
（大瓶一元七角　小瓶一元）
太和藥房發行　上海四馬路中　各大藥房均有出售

今日戲目

▲電影▼

影院	片名	時間
卡爾登（靜安寺路）	夏令配克 探險遇艷	三時 五時半 九時一刻
卡爾登（靜安寺路派克路口）	風流賭徒	三時 五時半 九時一刻
奧迪安（北四川路）	牧地情花	二時 五時半 九時一刻
東南（民國路）	義俠佳人	二時 五時半 九時一刻
巴黎（霞飛路）	母女爭風	三時 五時半 九時一刻
黃金（八仙橋）	時髦的奴隸	三時 五時半 九時一刻
光華（愛多亞路）	丘八奇緣	三時 五時半 九時一刻
東海（提籃橋）	卓別林	二時 四時 七時 九時
愛普廬（北四川路）	飛來吉運	二時 五時 一刻 七時半 九時一刻
上海（北四川路）	美人腿舞	三時 五時半 九時一刻
北京（北京路貴州路）	現代少女	三時 五時半 九時一刻
南京（愛多亞路）	風流候爵	三時 五時半 九時一刻

▲京劇▼

戲院	戲目	時間
百星（中華路口）	出浴裸舞	三時 五時半 九時一刻
中央（六馬路）	二集荒江女俠	三時 五時半 九時一刻
恩派亞（法租界霞飛路）	十一集紅蓮寺	三時半 五時 九時一刻
卡德（卡德路）	英雄救美人	三時 七時 九時
萬國（虹口）	四集乾隆遊江南	三時 七時 九時
中華（吉祥街）	擂台英雄	二時 七時 九時
世界（北浙江路）	二集乾隆遊江南	二時 六時半 八時半
中山（梧州路）	黃金之路	二時 七時 九時
新舞台（大東門南）	戰地鴛鴦	二時 七時 九時
山西大戲院（山西路北）	戰地良緣	三時 七時 九時一刻

▲京劇▼

大舞台（三馬路）　日戲 後部白蛇傳　夜戲 演員 劉筱衡 蓋叫天 林樹森 [illegible]
天蟾舞台（二馬路）　八本封神榜　演員 麒麟童 小楊月樓 劉漢臣 王芸芳

▲遊戲場▼

新世界　日戲 笨偵探　夜戲 四進士
日夜　貴妃醉酒　二本西遊記
演員 小桂元 邱愛瑞 [illegible] 小桂元